臺灣日日新報 夕刊
三月二十一日
定價一ヶ月一圓二十錢

特別議會召集の詔書
廿日官報で公布さる

【東京二十日發】二・二六事變の内閣更迭に依り五月に延期された特別議會召集の件は豫て内閣より上奏中の所御裁可あつたので二十日の官報を以て左の如く詔書を公布された

詔書

朕帝國憲法第七條及第四十五條ニ依リ本年五月一日ヲ以テ帝國議會ヲ東京ニ召集ス

御名御璽

昭和十一年三月十九日

各國務大臣副署

同會期に關する詔書も同時に左の如く公布された

詔書

朕本年五月一日ヲ以テ召集スル帝國議會ニ二十日ヲ以テ會期トナスコトヲ命ス

御名御璽

昭和十一年三月十九日

各國務大臣副署

獨逸問責の理事會
佛ソ兩國こそ條約の侵犯者なり
獨逸代表拔き下す

【ロンドン十九日發同盟】ドイツ問責決議案を可決すべき十九日の聯盟理事會は午前十時十分ブルース議長司會の下にセント・ジェームス宮アン女王の間において非公開會を以て開會、議事日程の打合せを行つた後公開會議に移り先づドイツ代表リッベントロップ氏起つてドイツの態度を說明し

ロカルノ條約の破棄は全くドイツを假想敵國とする佛ソ同盟に起因せるもので正當防衛行爲であり、廣汎な地域を占める佛ソ兩國が相互援助を目的とした事實は直にドイツに對する脅威と言ふべきでなく、實に世界平和に對する挑戰行爲であり、佛ソ兩國こそ條約侵犯者である

と猛然反駁、佛ソ相互援助條約を完膚なきまでに論駁、同條約の無效を高調し最後に紛爭を國際司法裁判所に附託するとの提案には飽くまで反對である旨を主張した、右終るやフランス語の翻譯が行はれ午後零時五十分一旦散會した

全會一致で問責可決さる

然裁斷を下して正論を確立せねばならぬ

次で愈々ドイツ政府問責決議案の表決に入つたがアルゼンチン代表ギナズ氏先づこれに支持を表明、次で濠洲代表以下各國代表はアルファベット順に依り賛否を表明したがチリー代表は棄權、エクアドル代表が缺席した以外各國代表何れも支持を表明した、ドイツ代表リッベントロップ氏は敢然「ナイン」と反對を表明したがドイツ代表の投票は表決に算入されず、問責決議案は此處に全會一致を以て可決された、最後に議長は二十日非公開會議を開催して理事會今後の議事日程を決定する旨述べ理事會は午後四時三分散會した

【ロンドン十九日發同盟】十九日の聯盟理事會は午後三時二十五分再開、議長ブルース氏は濠洲代表として自國の立場を聲明して獨逸政府今回の行動は聯盟憲章を無視した重大事件である、濠洲政府は今回の行動に直面して佛、白兩國代表の問責決議案を支持せざるを得ない、佛、白兩國代表は自國が重大難局に直面してゐるにも拘らず冷靜な態度を示された、今や理事會は斷

獨逸問責決議の正文

【ロンドン十九日發同盟】十九日の聯盟理事會に於いて可決されたドイツ問責決議案の正文は左の通り

聯盟理事會は三月八日佛、白兩國政府の提出した要請に基き第一にドイツ政府はヴェルサイユ條約第四十二、第四十三條並にライン保障條約の公約を無視しライン非武裝地帶に正規軍を派遣駐屯せしめてヴェルサイユ條約第四十二、第四十三條並にライン保障條約を侵犯したる事實を確認する、第二に聯盟事務總長に對し右事實の確認をロカルノ條約參加各國政府に通達する事を命ずる

日支問題の病根の所在を認識されたら
有田大使の態度を賞揚
張外交部長の發表

【南京十九日發同盟】有田大使との會談に關して張外交部長は十九日夕談話の形式をもつて左の聲明を發表した

有田大使との過日に亙る會談の經過は本日發表した通りであるが、今次四回の會談を顧みるに未だ兩國の見地の接近を得ると迄は行かなかつたが、かゝる機會に依つて兩國の見解を披瀝し合つたことは將來の日支國交調整に寄與する所少しとせず、尚日支間の會談においても有田大使は終始誠意を披瀝して率直に自己の態度を執られた、この點は自分は極めて心服してゐる、有田大使は日本有數の外交官で今次外務大臣に補せらるゝや直ちに歸國されるが、その要談から見られたる所に依つて日支問題の病根の所在を必らずや究極において十分に認識されたであらう、若し果して外相に就任されたならば必ずやその手腕を發揮して日支關係の調整に最大の努力をなされるものと信ずる

鈴木侍從長
辭意を表明

【東京二十日發】今回の事件で負傷 [illegible] 寫眞は鈴木侍從長

農林省議

【東京二十日發】島田農相は十九日午後四時半官邸に長瀬次官以下各局部長等を招致し省議を開催、特別議會に提案する豫算案法律案に就き協議を重ね左の如く方針を決定し午後六時半散會した

一、豫算案

不成立豫算を基調とし實行豫算をもつて不足する分を十一年度追加豫算として計上する、(當害)地方に對しては特に施設を考慮する必要あるので調査完了次第これを十一年度追加豫算として計上する

二、法律案

大藏前農相の政策を踏襲し

(一)米穀自治管理法案外一件
(二)蠶絲統制法案外一件
(三)農村負債整理組合法中改正法律案

は之を提案する事に決定した

通信統制問題で遞相、首相を訪問

【東京二十日發】賴母木遞相は十九日午後五時二十分官邸に廣田首相を訪問、通信統制問題につき種々打合せを遂げた結果、前内閣に於て決定せる既定方針を踏襲して行く事に意見の一致を見た

中川總督は廿三日上京
歸臺次第、長官上京

中川總督は廣田内閣と政務打合せの爲二十二日の蓬萊丸にて上京の豫定であるが、二十日正午まで御殿場の通知なきため決定的ではないが、大體に於て出發までには豫定通り決定する見込みである、何れ歸臺は四月二十日頃の豫定であるが、所用濟み次第歸臺する意向である、尚今回の上京で總督府側で進捗を急いでゐる拓殖會社案問題は臨時議會問題で拓務省との諒解が成立して居らぬので、今度の上京でこの問題について省議決定を得ることは困難であり文教法律案は特別議會に上程せしむことになつてゐるらしい、而して平塚長官は總督歸臺を待つて直ぐ上京することになるらしい

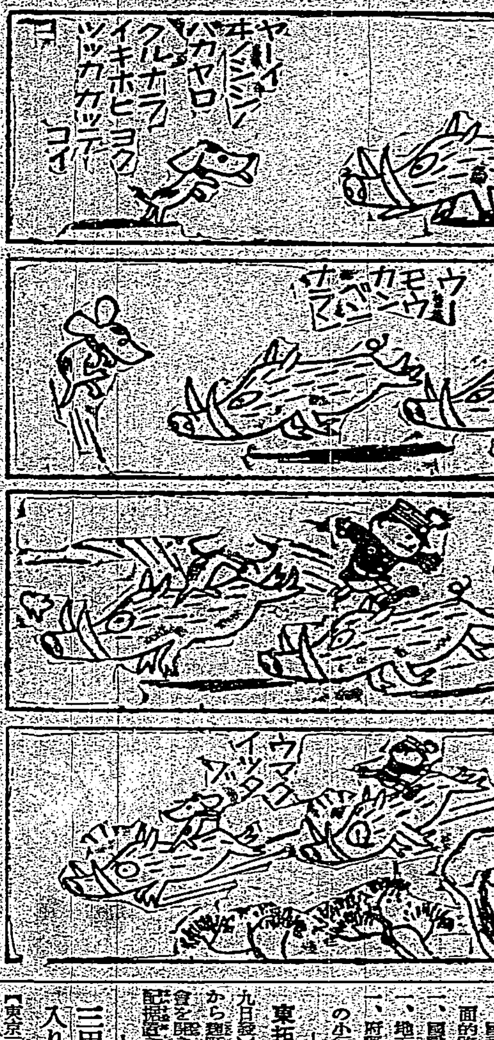

ヴェルサイユ會議以來の
大平和會議を開催か
日、米をも招請せん

【ロンドン十九日發同盟】ロカルノ小委員會の結果英、佛、白、伊四ヶ國代表は來る五月新國際平和會議を開催、ヒトラー獨總統の提示する新平和機構案を檢討するに意見一致したが會議の議題は獨りヒトラー總統の提案に限定されず新たな國際平和機構の確立を目指しヴェルサイユ平和會議以來の歷史的大會議に發展すると豫想される、イギリス政府當局にかては新ロカルノ體制は聯盟規約の機構内に於て討議さるべき事を述べてゐるが、フランス代表部の見解に徴すれば會議參加國は獨り聯盟國に限らず參加を希望する一切の强國に及ぶと見られるから結局日、米兩國政府をも招請する段取りと豫想される、而して會議地としては早くもブラッセル乃至ジェネバが有力な候補に擧げられてゐるが會議の議題としてフランス代表部筋の擧げる所は次の通りである

一、ヒトラー獨總統の新平和機構案就中獨、佛、白、蘭四ヶ國間の不可侵條約案、英、獨、佛三國間の空軍相互援助條約案並にリスアニア政府を混へた東方ロカルノ條約案
一、中歐州の集團的安全保障機構案
一、國際軍備制限協約案 英、米、佛三國政府間のロンドン海軍協定案は新たな國際軍備制限案の前提と解される
一、ロンドン國際經濟會議の議題に基く國際經濟問題の解決、通貨安定並に通商障碍の打破等を含む
一、ヴェルサイユ體制の修正を目的とする資源再分配案

臺灣拓殖會社案は
律令案の方法考慮
特別議會に提案のため

【東京十九日發本社支局特電】臺灣拓殖會社案は大概通常議會に提案することに決定せる如く傳へらるるも當局の語る所によれば未だ研究中である、一方拓殖會社案は其豫定は行つてゐない目下の所では實行することになつてをり、これよりも重要性を有する拓殖會社案のみを左樣に簡單に片附けることはない筈であり、軍部方面でも同會社の成立を希望し飽くまで支持する模樣であるから或は特別議會に提案の運びとなるやも測り難き形勢である、若し萬一特別議會に提案不可能と云ふ場合には第二段の方法として右會社案を法律案とすることをやめ律令案として實現を可能ならしむる方法を考慮する模樣である

内務行政の革新
地方局所管項目

【東京二十日發】潮内相は現内閣の政綱政策に基き内務行政刷新の具體案を練るべく十八日の首腦部會議の結果に依り十九日以降連日各局別に局長以下關係官を官邸に招致し協議を重ねることとなつたが、十九日はその第一着手として午後一時より地方局並びに神社局關係官を招き政府聲明の趣旨に從ひ特別議會に提出すべき追加豫算案を中心に種々協議を行ふ所あり同七時散會したが、地方局としては今後左の諸事項に付き調査研究を行ふことに決定した

一、地方財政調整交付金制度の確立
一、國費、地方費の負擔區分是正
一、選擧肅正に伴ふ地方税制の全面的改正
一、地方制度の根本的改正
一、府縣行政組織中間行政機關その他の行政機關の改革

東拓の株主總會

【東京十九日發】東拓では十九日午後二時から麴町區下二番町本社で定時株主總會を開き十年下期利益金處分案無配當その他を可決した

三田博士の臺大入り閣議で決定

【東京二十日發】新設の臺北帝大醫學部に確定してゐる三田博士の就任は二十日の閣議で左の如く決定された、同時に小川教授の退官も同時に決定した

正四位勳二等 三田定則
任臺北帝大教授(一等)
臺北帝大教授 小川尚義
依願免本官

米日爲替保合【ニューヨーク十九日發同盟】本日の當地市場における米日爲替は二十八弗九十五仙と保合つた

山東丸より(來航)北風あり、船客一同元氣、二十一日未明基隆港外着の豫定(二十日着無電)

人事

▲佐治孝德氏(新竹州內務部長)二十日出府

無絃琴

★大臣になるのも可なり恐い樣な世の中になつて來たが、矢張これが人間としての出世頭らしく、廣田首相を出した福岡市民の熱狂的歡喜は此間の新聞紙上で報道された通りである▲同じ東京市内でも、何區から何人の大臣が出てゐるなどと言つて自慢し合つてゐるが、澁谷區などでは、前の岡田内閣には、後藤內務、望月鐵相、廣田外務、松田文相、川島陸相の五大臣を送つて「わが區の誉」を誇つてゐた相だが、今度はカラッと變つて、同區の源氏二丁目から廣田首相と松濤から潮内相が出てゐるに過ぎなくなつた▲之に對する澁谷の岸本區長の言ひ草が振つてゐる「何せ今は擧國一致の非常時なんだから廣田內閣の首腦者だけを我が區に取つて他の伴食大臣の方は他區へ讓歩して讓つてやりました」と、まるで澁谷區内閣でも出來たかの樣に鼻高々▲大臣つて、こんなにお有難いものかと微苦笑される。

その日その日

○ 廣田內閣の與黨振りを宣傳してゐるのには、獨り某々方面だけではない [illegible]

○ [illegible]

○ [illegible]

○ 西安の顧問案は通つた、之に基づく組閣はドウなるンだ—

○ 誠意の度が過ぎると悶著だ、但戰爭の結論を一番よく守つてゐるは伊、墺、洪の諸國だ [illegible]

○ [illegible]

○ 南支を觀つて國際間に誤認と反情と反感との交錯、而も日に交錯しゆくは遺憾

○ 本島人の學文教養下府の職務化も手後れものの一つ [illegible]

○ [illegible]

結婚機構 (113)

細田源吉作
大橋月皎畫

かなしき風浪(二)

「何度くり返したつてもう二人が一緒になれないことはわかり切つてるのよ!」

鏡子が手强く云ひ捨てた。「あなたは新しく結婚した人でせう!私は私であれほどはつきり私と絕緣した阿部さんを熱海の旅館で紹介したでせう!二人の事情がそれぞれきつぱりと形がついたのに、この上もうくどいこといやよ!」

「ところが、僕の方はまだ〳〵事情が變つて來てるんだよ!僕がかうして風來坊みたいに君ンとこへころげ込んで來たんぢやないか!」

「それがいけないのよ!あなたの出入口はいつもこんな風に無軌道で出鱈目で……」

「今度の僕は違ふんだよ!實は僕、今時分は死んでていい筈なんだ、新しく決心しなほしたんだ……立派に、男らしく生きたいと思つて!それには、先づ君つて人が欲しいんだよ……」

「それ、お門違ひよ!あなたつて人もわけの分らない人ね!」

と、鏡子は强て口汚く云つた。熱海で泣きつかれた花嫁さんの姿がとてもあはれに、いた〳〵しく思はれて來たからだつた。

「……うそ寒くなつたから床を敷いて貰はうかな!」

まるで以前の良人と同じやうななれ〳〵しさで、糠平はふら〳〵立ち上つて、

「お酒がないかな?さめかかつて來て寒いんだが、もう何時だらうな?」

「ここに泊られるの、困るわ!まだ一時半頃だから、どつか宿屋へでも行つてよ……さあ、これを!」

と、衣桁からオーバーを拾ひ上げて糠平に着せやうとした。ところが糠平は、くるりとむきかへつて、鏡子をカ一杯に抱きしめたから、

「今までのことをきれいに水に流して貰れないか?ね、前のやうに仲よくならないか?」

同時に燃えるやうな彼の唇が、鏡子の耳へ、頰へ、唇へ來た。鏡子は出來るかぎり彼の抱擁から拔け出やうと焦つても、とても拔け切れなくなつた時、

「あなた!來て!早く來て!」

更けた夜に、その叫びが鋭く響いた。

それまで隣の二重隣の部屋で聞耳たててゐた阿部が、こつちの部屋へ飛び込んで來たが、いきなり糠平の腕をつかんで鏡子から引き放した。

「この女へ手なんか觸れないで貰ひたいね!」

「おお、君は、この女のとこにゐるのか?」

さすがに糠平もたぢ〳〵となつた。さつき鏡子の部屋番號を目當に二階へ上つて來た時、自分の姿を阿部に見られたことなどむろん知らなかつたし、管理人に理由を話して彼女の部屋へ入れて貰つた時、自分の名前を何度もくど〳〵繰り返したことも忘れてゐたくらゐだ。

その反對に阿部は一伍一什を呑み込んでゐたから、

「あんたもいいかげんにあきらめて、お孃さんのとこへ行きなさい!さうする方があんたの義務なんだ!僕と鏡子さんはかうして同棲してるんだからね!」

さう阿部が微笑ひするすると、如何にも糠平は泣くにも泣けないやうな醜い顏になり、

「さうか?パトロンなんだね?この女が可愛けりやも少し立派な部屋にでも住はせてはどうかね!」

「もう夜中だからなんか云ひたけりゃ明日出直すとして、すぐ歸つてくれ給へ!」

阿部も鏡子の顏色をうかがひうかがひ糠平を連れ出さうとした。すると急に糠平がへつたりと坐つてしまひ、子供のやうに言葉し出した。

「ここに置いて [illegible]」

小說 甲武信ヶ嶽傳奇

娘は助けてやる安心せい―
敵は何者だ。」
七十郎の聲にはげまされて、岡本鷹の老人の指は、行燈を指しました。
行燈には血潮で描いた武田菱が一つ
「お!」
最初からこの大波瀾!!
ルブランを遙かに凌ぐ大構想!

日の出 四月號より 新連載

とにかく今までの雜誌小說の型を破つてゐます
面白いこと天下一品
作者の大天才が愈〻眞價を發揮されたのです。
野村胡堂氏大傑作
この小說を讀んで驚かぬ人なく讀んで熱狂せぬ人なし物凄い面白さ!

「日の出」の小說は日本一です
今回四月號に發表の名篇はこの甲武信ヶ嶽傳奇を始めユーモア小說の新機軸と評判され一躍新進の名を高めた「人生漫才」南達彦作あり、これまた實に奇拔破天荒讀者を唸らせます。

◇五十錢◇ 東京牛込 新潮社

某國と氣脈を通じ スパイ團が暗躍

下關附近各要塞の築城の機密も探る

【福岡發飛行便】朝鮮京城の某國石油會社支配人某を指揮者とし下關市の同石油會社幹事數名が國際スパイの嫌疑濃厚な事を下關署特高外事課で探知し、目下憲兵隊の應援を得て極秘裡に捜査の大活動を續けてゐる右は同地方要塞地帶の地形寫眞その他十數枚を本國に送付し居る確證を握り居る模樣であるが、更に同社が官廳方面と商取引あるを利用して難攻不落の稱ある西日本の守り下關附近の各要塞の築城の機密をも探り居る懸念あり、此の點頗る危惧されてゐる猶奇怪なるは此の一團が某國領事館と氣脈を通じ居る事も殆ど動かすべからざるものあり、從つて國際問題化の恐れもありて頗る捜査當局を緊張せしめてゐる

苦力が竊盜團 倉庫から公然盜む

外にも竊盜團ある事發覺

【基隆電話】基隆署三河内、連捕刑事は本月上旬基隆埠頭上屋倉庫内で殘々として行はれる拔き荷犯人として海山郡中和庄住所不定無職王萬讓(三)を檢擧取調べ中の所この程に至り彼を首領に苦力十八名が竊盜團を組織し、昭和七年四月以來上屋倉庫内の移出米、砂糖等を公然と盜み出してゐた事實が發覺したので直ちに搜査に着手し乾兒の苦力十四名を逮捕したが殘り四名は逃走中である、何分古いことゝて目下全部の取調べを終るには相當の時日を要するが今の所判明した主なる拔き荷だけでも五十數件に上つてゐる。尚この竊盜團檢擧と共に外にも埠頭を中心とする同樣の竊盜團あることが判明し引續き捜査を行つてゐる

刑務所に送らるる王仁三郎

昨冬十二月檢擧されて以來[illegible]二十九日中立賣署から五條署に移されてから四十五日目の今月十四日午前七時半留置房第四號室で豚汁と飯の差入物それに湯物と云ふ二十錢の最後の朝食をすませ靜かに[illegible]三郎は午前八時十分武内五條署長の面會申出で大臣の帽子を借つたものか「色々御厄介になりまし」たとお禮を述べ、九時を期して九時五十四分刑務所差廻しの自動車に[illegible]された、（寫眞は五條署を出る王仁三郎）

能久親王妃 富子殿下御重態

【東京二十日發】接て心臟病のため那須山一色の御別邸にて御靜養中であらせらるる北白川宮故能久親王妃富子殿下には二十日午前零時頃から御病勢御險惡となりて芝高輪南町の宮家に御通知があつたが御年七十五歲の御高齡の事とて非常に御憂慮申上ぐべき御容態である（御寫眞は富子殿下）

博多築港博 廿五日に開會式

異彩を放つ臺灣館

【福岡發飛行便】大福岡の明日を約束づける博多築港記念博覽會は來る二十五日の開會日を目前に控へて建設工事を急いでゐるが七千坪の敷地もせましと建ち並ぶ本館各特設館とも殆ど九分通り竣功し異彩を放つ特異な建物臺灣館も此の中にあり注目を惹いてゐる 來る二十日より出品の搬入を初め廿五日には午前十時から全國朝野の名士、大倉關係者、出品人等九千名を招待華々しく會場内に於て開會式が擧行されるが事務局豫定の入場人員は七十五萬人で切符の前賣成績から見て百萬人突破が豫想され素晴らしい前景氣である

西鄕侯の日程 一部變更

來臺中の西鄕侯の視察日程は一部分變更され二十日朝臺北發蘇澳に向つたが、同日花蓮港着、二十一日發、二十二日新城、二十三日花蓮港に引返し太魯閣に入り二十四日臺東着、二十五日金瓜石を視察して臺北に歸着、二十六日は板橋、北投を經て草山泊り、廿七日臺の豫定にて歸京する由

嵐山温泉へ視察第一班

【新竹電話】新竹商工會議所主催の竹東郡嵐山温泉視察第一班は總勢三十七名に美妓九名と云ふ多數で十八日出發、十九日夜歸新した一行中には臺北からも參加者あり一同溫泉にひたつて美妓と共に嵐山音頭の稽古で山の人々を驚かし竹東商工會の歡迎もあつて全員嵐山温泉の良さを滿喫した、尚第二班も臺北から參加者あり、二十一日出發二十二日歸新の豫定である

愉快な豆タンク 訓導が發明

砂原でも、芝生でも、さては山でも坂でも輕快に滑走出來るといふ鼠賊のやうな豆タンク（名附けて陸上滑走機）が一小學訓導の手によつて發明された

發明者は東京市荒川區尾久町の瑞光第一小學校訓導藤本善長でスケート選手が冬十分に滑れないことからスケート選手に陸上でも滑れたらどんなに愉快であらう……と思ひついて二十年、この間の發明苦心は僅かな俸給を割いて苦心に苦心を重ねた結果、漸くこの程完成したので、去る十七日午後同校庭において實驗を行つた所頗る好成績、スピードもテイスキーケーと同樣な輕快さで、これを若し軍事上にでも使用出來たら非常に有益ではないだらうか、と藤本訓導は語つてゐる

この豆タンクは戰車からヒントを得たもので鋼鐵とゴムとを使つて作製されたもので、海濱の砂原とか、これからの郊外散歩などに大人の新しい遊び物として街のローラースケーターなどよりどんなに愉快か知れないだらう（豆タンクを付けて滑る發明者藤本訓導）

罹災民數百萬

死者は今迄の所五十 アメリカの大洪水

【ワシントン十九日發同盟】昨今來アメリカ各地を襲つた大洪水の被害は十九日夕刻までに判明せる所では死者五十その他財産身體に危害を受けたるもの數百萬に達する模様で、被水地帶の殆ど全部は次の如くである、ソーン、ヴアーモント、ニューハンプシア、コネテイカツト、マサチユーセツツ、ニューヨーク等の十一州である

パチンコの小遣錢を稼ぐ

少年掏摸團を作つて

【基隆電話】基隆市高砂町二ノ九四謝銘和(一四)は今流行のパチンコに興ずる中、小遣錢に困つて惡心を起し不良仲間四、五名を語らつて掏摸團を作りパチンコ遊園の雜沓に乘じスリを働いてゐたことが發覺し、この程基隆署三河内、連雨刑事に逮捕された、彼が自白したゞけでも犯行十數件に上つてをり逃走中の仲間四五名は極力捜査中であるが同他の當りのある被害者はこの際屆け出ることを希望してゐる

前後十數回に亘り醉みを振いたものである

殺傷沙汰の十二名押送

【基隆電話】去る一月四日基隆郡萬里庄崁脚に於て西皮、福祿兩派の勢力爭ひから遂に殺傷沙汰を起した事件に就ては引續き萬里署で取調べ中の所、この程一段落ついたので二十日朝一件書類と共に一味十二名を臺北に送致したがバス二臺を借切り多數家族の見送りもあつて驛頭前は大賑ひを呈した

入江爲守子

【東京二十日發】皇太后宮大夫兼御歌所長從二位勳一等子爵入江爲守子は十九日午後九時半腦溢血を起し牛込余丁町の自邸で逝去した享年六十九歲（寫眞は入江子）

女子學院卒業式

臺北女子高等學院の卒業式は二十日午前九時半から同校講堂にて擧行された、池田學院長は本科卒業生十五名、研究科修了生四名に夫々證書を授與し宮原教育會長代理那須學務課長の祝辭があり午前十時半閉式した

靜修女卒業式

臺北靜修女學校では二十日午前九時半から卒業證書授與式を擧行した、三階内務部長、井上視學官其の他多數來賓父兄の出席あり、卒業生百十八名に對して夫々卒業證書及び賞品を授與後トマス校長の告辭、知事代理三階内務部長の祝辭、卒業生總代の答辭があつて午前十一時半に閉式した

愛國技藝卒業式

愛國高等技藝女學校の卒業式は二十日午前十時半から來賓父兄多數列席の上擧行された、伊藤校長は本科卒業生五十六名、研究科修了生二十一名に夫々證書を授與し愛婦顧問長は賞品を授與し屆村視學官の祝辭があり午後十一時半終了した

小公學校の卒業式

建成小、錦小（午前九時）樺山小（午前十時）太平公（午後二時）の卒業式は二十日市尹千葉教育課長その他來賓父兄多數出席の上夫々行はれたがこれで市内小公學校の卒業式は全部終了したわけである

唄と踊の夕べ

大稻埕第一ダンスホールでは二十一日、二十二日の兩日午後八時より唄と踊りの夕べを開催する

あすの天氣

（臺北測候所發表）

臺北地方　東の和風晴曇
北部（一區）　北東の和風晴曇
東部（二區）　北東の和風晴曇
西部（三區）　北の和風曇
南部（三區）　北の和風曇

概況　[illegible]

上京中の各部隊 衞戍地に歸る

廿日戒嚴司令部發表

【東京二十日發】二十日午前十一時四十分戒嚴司令部發表 戒嚴司令官の指揮下に在りし宇都宮、高崎、水戶、松本より上京中の部隊は本二十日各その衞戍地に歸還せしめらるる事となれり

何時かは東京で開かれよう

オリムピツク委員長 ラツール伯語る

【東京十九日發同盟】[illegible]

十一回といふものを歐米でやつてゐるから次回は東京でやらなければならないといふこともない、東京には大會二週間滯在し諸般の設備を視察するが特にどの點について最も力をいれて視察するかといふことに關しては別に考へては居らぬ

三高女生の内地旅行

臺北第三高女四年生五十五名は西村、田中、村上、熊澤の諸教諭に引率されて二十二日午後二時十分臺北驛發列車にて内地へ[illegible]

西大將憔悴

容態は一進一退

[illegible]

婦人書畫展

臺北同人會では三月二十一、二の兩日午前九時より午後五時まで本社三樓講堂に於て「婦人作品書畫展覽會」を開催するが、古今各方面の婦人の手になる種々の作品が集められてゐる、北白川宮大妃、梨本宮守正王妃殿下、鍋島侯夫人、大谷キヌ子夫人の書畫をはじめとし、現在では有名な東川紅蘭、梁原曙洲、野口小蘋、上村松園、跡見花蹊、西丸小蘭、小栗、下岡[illegible]等あり、色紙短冊の主なるものには[illegible]森律子、藝妓萬龍、水町京子等、新舊各層のヴアラエテイに富むもの乃至遊女の手蹟まである

在地の婦人達の作品として三卷、佐々木、宇野川、川村女史等の人形、帶地押繪、小布細工等があり、春にふさはしい和やかな空氣を漂はせてゐる（寫眞は會場の一部）

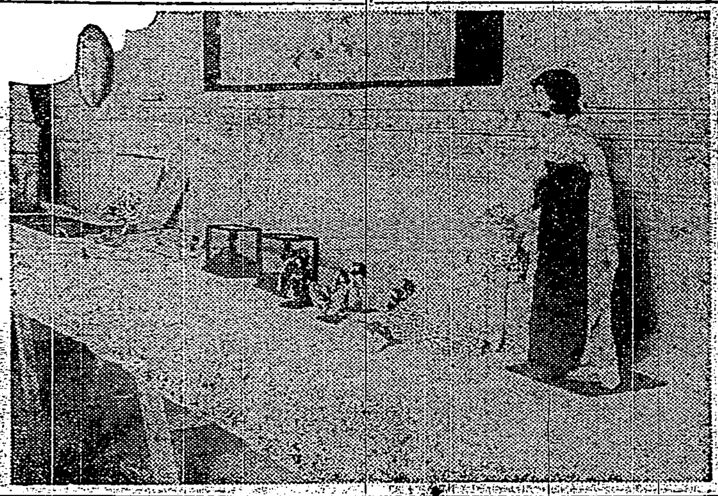

賊はボーイ

昨年十二月頃から臺北市西門町カフェー羽衣に於て現金、オーバー等の衣類盜難あり、[illegible]

臺日案內

書籍　新刊 常用語辭典 臺北市榮町一丁目 新高堂書店
寫眞　8ミリ 小型映寫機 臺北市榮町 西尾商會
新カメラ 特賣 臺北市榮町
時計眼鏡　和田はメガネ專門 臺北本町
メガネ專門 日光堂 臺北市表町 電一九五七番
料理屋　大衆向き 宴會大勉强 魚文
鐵道部公認待合所 辨金本家
洋服　洋服の拾ヶ月拂
藥種商　月やく セキヤス
紙文房具　祝入學 萬年筆大澤東堂
自轉車　自轉車販賣 進輪商店
製靴商　運動靴はヒコウ靴
雜件　新入學生の各種靴
運命鑑定
春蒔種子好時期
夏卓子掛
小金融
避姙法
大
ホーロー看板
ランドセル 日進
手提鞄

割烹 梅屋敷
御料理 竹の家
割烹 新喜樂
割烹 梅本
割烹 竹巴
割烹 日本亭
滿ちよう天ぷら よせ鍋 御料理 中惣
大和町 食道樂 一鶴
御料理 紀州庵

りん病 世界一療法

おみやげ 春期大特賣 名產品と珍菓子類 サンゴと產品各種 臺灣物產紹介所
田和皮膚科 泌尿器・性病科 外科・婦人科 台北市西門町三 電二九五一番
專門花柳病科 周磐石 台北市太平町三丁目 電話三五三三
金鶴 香水

風は萬病の基 パンコーは風の妙藥 發賣元 新原泰生堂
會葬御禮 笹戸正一 親戚一同

天下に銘酒 褒紋白雪 小西酒造株式會社

ビクター家庭音樂名盤集 毎月二圓で！ 頒布開始、即刻御申込を乞ふ

痒いぢ!! オセロ 痔の藥で!!

春はこのメロディーに乗って！ コロムビア
初戀日記 松平晃 伏見信子
滿洲想へば 音丸
船頭可愛や 音丸
おまへ想へば 小林千代子

紙衣祖師（63）

吉川英治作　山村耕花畫

法敵篇

葉隠れの花（二）

「しぶらくやないか」

字人ていの男は、天城の四郎であつた。呼びかけられた山伏の播磨房弁圓は、肩を香り添へて歩み出しながら

「オー、何うした、其の後は？」

「どうもかうもないさ。相かはらず風々たる行者の道をさまよつてゐるさ」

「犬は？」

と、弁圓のうしろを見て

「あの黒犬は連れてゐないのか」

「ウム」

「死んだのか、かわいさうに」

「いや、斬つてしまつた」

「斬つた」

「元よりおれがだ」

「飼ひ主が飼犬を斬つた、むごい事をする男だ」

「四郎、おまへでも、酷いといふ事を知つてゐるのか」

「人間は、勝手放題な真似をしたあげくだから、殺された奴でも、さう酷いとも感じはしない。――だが、犬なんぞは、ろくな報ひもしてゐないと」

「ははは。をかしな感情を持つてゐる男だ」

「なぜ斬つたのだ」

「忌々しい事があつたからだ。聞いてくれ、かうだ」

庭の上に、腰をおろした。すすきや秋草の枯れたのが、根に霜を持つてゐるので、腰の下でぼりぼりと折れる。

「この春先だ。まだひどく寒かつたよ。おまへと別れてから間もなく、おれは、例の若衆の奴が、岡崎の耶蘇を出て、逓派から河内の方へ旅に出たのを知つたから尾けて行つた。そして、磯長の太子廟に参籠りをしたのを知つたから、こよひこそ、忍び寄つて、若衆めを斬らうと計つたところが、あの連れてゐる犬のやつが、臭ひつけておいた庭を嗅ぎつけて、大事な瀬戸に、堂の中へ飛び込んで来たから、うちやないか」

「フーム、ありさうな事だなア」

「そして？」

「わづかな隙に、犬が、吠えたので、若衆の奴は、逃げてしまつた」

「追ひついて、一太刀と行かなかつたのか」

「それへも、犬のやつが、足や袖にからみついて邪魔する為に、たうとう、逃がしてしまつたのだ。――何とも残念でしやうがない。そこで忌々しい餘りに、狂ひ犬を、斬つて捨てたといふわけだが、然し、それからはなほ怏々として胸が晴れない。聞けば、若衆は、あれから間もなく又この都へ歸つてゐるさうだな」

「居るとも。――岡崎の松葉の下屋で、元日と、人も羨む生活をしてゐる」

「まあいいや……」

弁圓は慰めるやうに、

「そのうちに又よい機もあらうて」

――所で四郎、あの松原の遊女は？

「居んだか」

「居んだ」

「おぬしなどは、この都中はおろか、およそひろい世間の裏は、國の裏まで知つてゐる職業だから、あんな事は、雑作もなく分つてゐるのだらうな」

「松虫と鈴虫の行方の事か」

「さうだ」

「いくら闇夜を働いてゐる稼業でも、そんな事はわからねえよ。分つてゐれば、すぐ院の庭内へ駈けつけて、褒美の黄金にありつかうと云ふもんぢやねえか。……ここだ」

「所が近頃は、この四郎も、見たと思つて、羽打ち揃ひしての不景気だ。何しろ弁圓、知つてゐるなら、松虫と鈴虫のありかでもおれに教へてくれねえか」

「ははは、そいつあ、あべこべだ。おれのはうこそ、聞きたい所だ」

東西異色映畫の夕

問題の映畫二本を揃へて　廿一日より新世界館上映

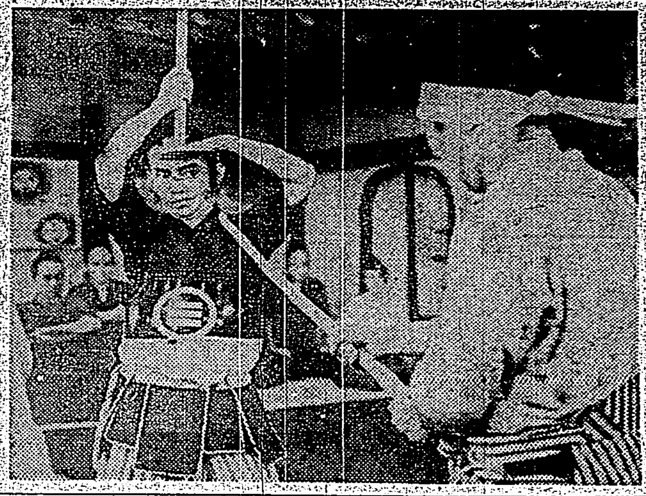

新世界館では、次の如き問題の映畫二本を揃へて、マイルストンの手腕、エノケンのコメデイ、ボアイエの妙技をスクリーンに顕映させることになつた。いづれも異色ある名品である

マイルストンの巴里は夜もすがら　全九巻

本映畫はルビッチに招かれたルイズ・マイルストンのパラマウント入社第一回作品であり「風來坊」以来の映画シネ・オペレッタであることが注目されてゐる。主演のメエリイ・エリスはメトロポリタンのオペラシンガーで『恋の一夜』『歌の翼』で有名なグレース・ムーアと共に楽界ステージの人氣者。チャーミングな彼女の最も優れてゐる所は、キャバレーのシーンで、絢爛たる裳裾の中に、衣裳を四度も取換へ（巴里に唄ふ所）である。テーマソングは勿論「巴里は夜もすがら」しかしなんといつても、一番の期待はマイルストンの演出手法である。感傷は天外に出たはじまりから、お互ひに戀愛してゐながら南方共感地ッ張りから起るストリーの展開、終りの開展で夜を明かす微妙な心理の動き、等マイルストン獨特の研ぎすまされた冷い神經が行きとどいてゐると評されてゐる

エノケンの近藤勇　全九巻

之はPCL最初の時代喜劇オールトーキーで、ピエル・ブリヤントの王者エノケンの近藤勇、昔つて來盛した華のあるモダーンジャズシンガー二村定一の桂小五郎、それに間宮又二七號まで飛出ると云ふナンセンス的傑笑篇である。松竹レヴユーの花形千川輝美の幾松も愛嬌だし、三味線片手に京言葉、ジャズに浮かれてタップを踏む、と云つた按配――。随所々に高尾光子が出演し、エノケンの妻君花島喜世子の男装がまた物凄く張りきつてゐる。PCL一流の畫調のキャメラになる夜景が美しい。演出は「坊ちやん」以来の山本嘉次郎、原作はエノケン一座P・B文藝部。

ボアイエの白い友情　全九巻

新人シャルル・ボアイエとクロデットコルベールとの共演になるパラマウント映畫、智的興味を狙つた作品で封切館日比谷映畫劇場では二週續映した。テーマは心理描寫で、素直な地味で凝り過ぎた感なきにしもあらずだが、それだけにインテリにはうけるであらう。監督はグレゴリイ・ラ・カヴア、実際監督はグレタカルボ主演映畫のセットを九年間デザインしたアレクサンダー・トルボフが擔當、「接吻とお化粧」をクランクしたオシンヤムロイが撮影してゐる。ボアイエを見るべき一篇。（寫眞はエノケンの近藤勇の一場面）

雜誌紹介

▲學苑律動（第四號）白い花（小山三郎）濱（坂原槙祐）和歌子（庄野英二）神がみ（高瀬百春）の小説四篇と東洋の愛國（中尾文雄）旅流轉秋（只野幸述）等の詩及び戯曲歌の（前田敏郎）海圖（芝田源太）寵愛を持つた男（鶴井柿次郎）二題等を盛込めた文藝雑誌（定價二十錢西宮市外甲東村仁川關西學院會文藝部）

▲劇場（第二號）新大衆劇特輯號として藤森成吉氏の原作「渡邊華山」（和田勝一脚色）中野實氏の原作東坊城恭長氏の潤色による「白衣の佳人」（水木久美雄脚色）長崎十郎氏の「伊織と兩兵衛」（要田望脚色）鹿兒島夜話（大島芝原案）と吉田松陰（勢溜宗）の戯曲六篇を収め特に新築地劇團公演を記念して「華山」劇に關する寫眞や、原作者、俳優、脚色者、新築地のものせる記事を收めてゐる。向軟かいところでは「京都花柳界名妓劇」を掲げ、その他劇に關する隨筆、讀物、舞踊等を滿載してゐる（定價五十錢東京市豊島區長崎仲町一の二三五七其社）

陽春にふさはしい　曾我廼家家庭劇

喜劇界の福原夢樂一行　愈々廿二日より榮座で開演

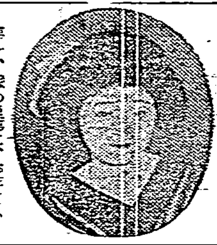

臨新劇團西演監に於て斬家庭的であり神戸八千代座常打ちとして人氣をあふつてゐる曾我廼家家庭劇は、今回行川興行部との提携成つて、神戸出帆の大和丸にて半夢、福原夢樂に美彩女優、東京監督者曾我廼家夢樂、二十日來基、二十二日より榮座に於て興行することになつた

一座は福原夢樂を座長に、中原三之助、宮島喜久雄、鷹澤保貢等の幹部に、女優星玉水翠子、一色節子、園かほる、豊年芳子、西條百合子等美彩總揃ひ、一行三十五名である

初日お目見得藝題としては左記の如く自慢あるものばかりを選定上演する由である

第一、[illegible]（寫眞上 福原夢樂[illegible]）

名家敗退將棋（其八）

（市川氏四回勝五回目）

左香落　六段　△山北孫三郎
四段　▲市川一郎

（圖は五八金迄の局面）

△山北氏（持駒）角金歩

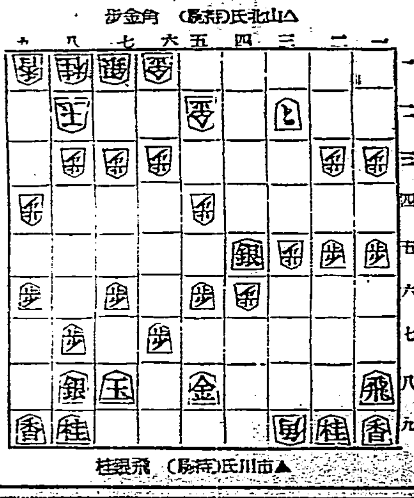

▲市川氏（持駒）飛銀桂

△二七角▲四一飛△五一金ヨル▲四四角成△一八角成▲同香△二六角▲六八金△四七歩成

[illegible]

不治でない 治る
中風

中風は治らぬと言はれるが、國取で有名な今泉博士は専門の醫學博士と協力して永年この病氣の原因を徹底的に研究した結果、煙草、淋病梅毒、或は内臓の障害で血液が悪くて循環が悪い爲め起るので血液を淨化せば治る事を認め、强力な血液淨化劑の創製に努力し、遂に素晴らしい血液淨化劑の發見に成功し今迄不治と諦めてゐた多數の難病者に分譲して驚くべき好成績を擧げ各方面の同病者から非常に感謝されてゐる。

半身不隨、高血壓、舌もつれシビレ等で困れる人は早く信頼すべき大阪資塚綫三國本町今津研究所へ行くか手紙に容態を記し急ぎ依頼し速に全快を計られよ

多數の貴重な實地經驗と、博士の權威ある研究に基き、症狀に適した療法を詳細親切に教へらる

病人の食物
タマゴ・ミルク・スープ・粉末 以上 ニュー

各國皇室御用品

キングジョージウヰスキー

肌百年の健康美

牛乳石鹸

毎朝のお髭剃は
近代紳士道の常識です

そのお髭剃も粗惡な石鹸を使はれてはさても清々しさは味へず、却つて皮膚を荒します。けれ共「牛乳」なれば安心して御使用願へる純良石鹸です

×

・サッパリと床しい香り
・豐かな泡立ちは皮膚を護り
・使用後の爽やかな感觸

No. 353

牛乳石鹸共進社 大阪・神戸

專賣　特許

これ以上よい線香なし

菊印かとり線香

類似品多し
菊のマークに御注意を乞ふ

紀州 大阪 兒玉兄弟商會

精力ホルモンの泉

强精劑 オセロ

1.20圓　2.00圓　3.50圓　5.00圓　10.00圓

濃化粧は厚くぬつては艶がない。御園のチタニューームはうすくぬつて白い。だから冴へる。濃化粧専問の日本唯一の白粉はこれ。どんなヒフでもこれで、濃化粧ができるのです。

御園のチタニューーム固煉白粉 五〇セン
化粧下 つぼみ 一〇

胃酸過多

のみ過ぎに

△胃のもたれ、胃痛
△胸焼け、きみず

を催したら、的外れの健胃劑や一時凌ぎの重曹等にたよらず、早速ノルモザン錠をお服み下さい。

△悪醉や二日酔で

氣分が悪く、倦怠を覺えて仕事がはかどらぬ時にも先づノルモザン錠をお試し下さい。

あなたの胃壁は、食ひ過ぎやのみ過ぎで荒され、それが余分に分泌される胃酸の刺戟を受けてゐるのです。……

ノルモザン錠は、斯様な場合に――荒された胃壁の粘膜を全面的に被覆保護して胃酸の刺戟を遮り、餘分の胃酸を吸收し、胃液の過剰分泌を抑制して、上述の諸症狀を去り、損はれた胃壁を健康に復し氣分を爽快に導きます。

制酸 鎭痛

ノルモザン錠

發賣元 武田長兵衛商店 大阪市東區道修町
關東代理店 小西新兵衛商店 東京市日本橋區本町

【價格】一日分（三錠）
三日分（五〇錢）
約一週間分（一圓）
十六日分（二圓）
一ケ月分（三圓五〇）
二ケ月分（五圓）

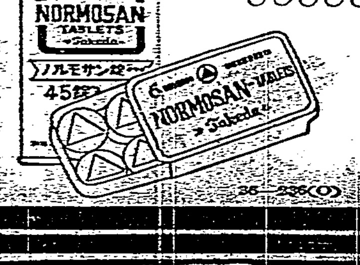

武田發賣品

照廣田內閣發表新政綱 財政稅制整理刷新 計畫增收一億乃至二億

東京二十日電。照廣田內閣新政綱。財政工作樹立。至少自十二年度豫算。具體而行。資爲目標。今後大藏省。內閣調查局。並關係各省。無不急爲調查研究。其調查對象。當在財政稅制之整理刷新。歲入增收最低一億圓。最高二億圓之程度。如得實現。可謂成功。其內容大略如左。

一、稅制整理方針（甲）中央地方。普謀國民負擔均衡。（乙）租稅收入。亦謀增加。

其範圍（甲）所得稅。營業收益稅。相續稅等之稅率。累進的加昇。（乙）砂糖。織物。麥酒稅率加昇。（丙）交通稅。賣藥印紙稅。綿織物消費稅。自家用醬油稅等復活。（丁）產業組合其他免稅特典廢止。（戊）財產稅。賣上稅等之新設。（己）奢侈稅。化粧品稅。揮發油稅。桶寸稅等之新設。

一、專賣及官業之擴張（甲）砂糖。桶寸等之專賣。（乙）電力之國營。

一、特別會計之調整（甲）鐵道益金之繰入。（乙）郵便料金之加昇。（丙）植民地特別會計納付金之增加。

內務決定行政革新 具體調查研究數事

東京二十日電。潮內相。照現內閣之政綱政策。且爲稱內務行政革新具體案。十八日首腦部會議結果。十九日以降。連日別招各局長以下關係官到官邸。屢次協議。十九日。第一著手。午後一時起。招地方局。並神社局關係官。照政府聲明之趣旨。將其提出特別議會之追加豫算案。種々協議。同七時散會。爲地方行政革新計。地方局。決定今後調查研究事項如左。

一、地方財政調整交付金制度確立。一、國稅改正所得地方稅制全面的改正。一、國費地方費負擔區分是正。一、地方制度根本的改正。一、府縣行政組織中間行政機關。其小行政機關改革。

農林省議決定 豫算案法律案

東京二十日電。島田農相。十九日午後四時半。在官邸。招長瀨次官。以下各局長等。開省議。再議來特別議會且提出之豫算案法律案。同六時半散會。決定如左。

一、豫算案　不成立豫算爲基調。實行豫算不足之分。作十一年度追加豫算計上。雪害地方。特要考慮施設。待其調查完了。亦作十一年度追加豫算計上。

二、法律案　大體前農相政策。決定提案。（一）米穀自治管理法案外二件。（二）產繭處理統制法案外一件。（三）競馬法中改正法律案。（四）負債整理組合法中改正法律案。

平塚長官 十九日歸北

平塚總務長官。偕山本法務課長及龜山專屬。互五日間。巡視東部。去十九日午後五時二十五分。歸抵臺北驛云。

二十日南下 臨席產組大會

平塚總務長官。爲欲臨席於全島產業組合大會。乘二十日夜行列車南下。二十一日大會出席後。是夜八時半。即就歸北之途。按二十二日午前七時抵北云。

帝都事變後 金塊銀塊 一齊騰昂

世月來保合之金銀塊行情。於客月二二六事變後。內地金塊每匁加起七十錢。即一匁十三圓。臺灣金塊亦隨之騰起。一匁十三四圓。蓋臺灣未知內地事變眞相。人氣沸騰過度。故有如是高價。週來歸於冷靜。目下臺北市中內金買收行情。每匁十二圓三十錢內外。新金資價三圓二十錢。又銀塊。每兩前會落至一圓五十錢。日本就銀一枚約值一圓至九十八九錢。前月未來又隨金價而起。一兩一圓七十錢。銀價就銀一枚一圓十錢。銀價約起一成。又內地金買上價格。雖市中公定價加昇。而買上價猶照舊。不久料必騰昂。誠產金業者之全盛時代也。

臨售于內地 多于客年 田端局長談

大阪商船蓬萊丸。去十九日午後一時。入基隆港。重船客四百三十六名中。要者田端專賣局長。彙松澎湖島要塞司令官。日石上野所長。產業組合中央會主事宮城孝治諸氏。據田端局長所談如左。阿片殘滓。迄今悉由製藥會社。以年額十萬圓。買收全部。因會社在庫尚多。十一年度已不買。余爲此交涉上京。本年度鹽。售于內地。企用七萬七千噸。工業用一萬一千噸。比客年增加幾分。日魯漁業會社。已定購爲合濟州之鹽。六年繼續事業之煙草移民及其他豫算。悉爲追加豫算。提出于特別議會。想得以通過之也。又彙松司令官所談。謂臺灣屬于初次。余久欲到地一觀。今始達目的。立于國防第一線。早要倍努力作事。對于澎湖防備。當更盡力之也。

赤糖聯合會 開理事會 議移出諸方法

臺灣赤糖聯合會。客臘成立當時。雖協定赤糖每擔賣價十一圓以上。然自春初以來。內地分蜜。精白糖價。逐日跌落。清算市場行情。視客冬高價時。一擔低落三圓餘。故赤糖之銷售不振。移出微々。日來分蜜糖價漸起。且夏季需要期接近。基隆赤糖移出時機已到。來二十五日聯合會事務所。欲開緊急理事會。協議移出賣行方法諸項云。

氷同業組合 評議員會 協議各提案

臺灣製氷同業組合評議員會。去十九日午後二時半。開于臺北市。評議員十二名中。出席九名。督府水產課大潮商工屬臨席。徐乃庚氏開會詞。南投坂本登氏就議長席。而就左記事項協議。一、信認金及九年度未納組合費徵收方法所關件。二、對販賣價格違反措置所關件。三、法律問題所關件。四、其他所關事項如下（一）鮮魚用氷。每貫四錢二厘。分冬夏期。冬期十月至三月。降爲二錢八厘。夏期三月至九月。降爲四錢件（澎湖製氷提案）。（二）飲料用氷。一貫五錢二厘難和丸起鑛泉提案。（三）製氷要望昇價件（基隆市盤）。（四）工場新設之出願。須經本同業組合銓衡後。決其可否。對當路建議件（臺灣水產蘇澳製氷提案）。（五）制限區域補助金給與年額決定件（竹山庄裕榮製氷提案）。（六）製氷張湖氏。要求販賣區域協定。坂本議長謂應其違反程度。徵取同等過怠料。時起論戰。結局對違反者。由組合發警告相當處罰。並決定置顧問報酬五百圓程度。次關于一。同加昇件。已屬氷價降下。二、已屬組合一任組合長。三、四、一任決定後之事項。四、一任組合幹部斡旋。議至四時半散會。

砂糖專賣電力國營 關係諸株日來低落

島內株式市場。藏相財政。聲明增稅後。日來世上所料。謂製糖會社利益極少。早爲增稅目標。而電力因欲統制。供給低廉料金。去十一日取引所再開後。果然砂株電力株受落。茲又發表砂糖電氣國營。東京短期東株。十欲歸專賣。去十九日諸日糖新破七十圓。低落十二三圓。蓋砂糖若歸官營。在常時會社或有利。此際因欲謀政府之增收。故被買收時。其條件當不利。故諸株急落云。

國府當局尚未理解 廣田內閣對華外交本質 交涉前途無多期待

南京十九日電。有田大使。歸國後合對廣田首相。將其四回所與張外長會談經過。詳細報告。而於外相就任後。使新大使。交涉其對策。國民政府當局。尚未理解廣田內閣。自主的積極的對華外交之本質。今者交涉前途。似未可多期待云。

日華問題病根所在 有田大使必能認識 張外交部長發表聲明

南京十九日電。與有田大使會談所聞。張外交部長。十九日夕刻。以談話形式。發表聲明書如左。

與有田大使。連日會談概要。如本日發表聲明書所言。顧之此次四回會談。雖未得具體結論。然雙方乘此機會。披瀝彼此見解。爲將來日華關係調整交涉。不無裨益。連日會談。有田大使。終始披瀝誠意。而態度卒直愉快。此點余極心服。有田大使。爲日本有數外交官。此次來華駐在不過半月。而竭其殺致頭腦。及實際見聞。日華問題之病根所在。必能道確認識。若果就外相之任。信必發揮其手腕於日華關係之調整。最大努力矣云々。

法比共同決議案 理事會通過確實 十八日理事會討議結果

倫敦十八日電。十八日聯盟理事會。午後三時四十五分。先開非公開會議。德國代表出席不及決定。十九日午前十時始開。待其出席。先是法比共同提出一致侵犯確認決議案。列國代表演說展開。……五十五分。開公開會議。爲一般討議形式。英國伊登相演說。大略如左。英國政府。爲西歐平和機構再建計。有應分努力之用意。次意國代表演說。內容如左。意國政府。爲平和條約調印國。當盡其義務。然意國現受聯盟制裁。又見求爲該條約效力保障者而爲行動。意國政府。對此矛盾。余義當喚起理事會特別注意。該條約義務履行。則爲聯盟對意制裁之矛盾所阻。要求賠償保留。承認列國特殊立場。又次西班牙。亞爾然丁。葡萄牙。羅馬尼亞各代表。各舉德國侵約之事實。一致宣誓。贊成投票法比決議案。且主張新此決議。通告該條約國。促之各自提議決定。然如智利代表。則主張海牙法廷諮問。爲前提條件。委其棄權。法比決議案。十九日午前十一時。在理事會。通過採擇之事。今已確實。會議十一時二十分許散會云。

基隆共學生 許可廿名

基隆市本年度共學生。經於日前試驗。希望者二十七名中。按二十六名。得入學。比於前年希望者五十……

珊瑚加工品 意匠入選 舉授與式

臺北州水產會。懸賞募集中之珊瑚加工意匠。由開催員審查。決定入賞者。在二十日午前十一時。在臺北州會議室。舉行授與式。該入選品。二十三日起三日間。陳列于臺北市榮町菊元百貨店。二十四日起三日間。陳列于基隆市義重橋町岸田商店。供一般觀覽。又入賞者如左。一等 帶留 小島三藏（基隆市）。二等 煙草盆 田中清心（臺北市）。同ブローチ 植田茂生（基隆市）。三等 六瓢 東賓西島正也（基隆市）。同腕環 松田德三（臺北市）。同帶留 南學吉（基隆市）外佳作六點。

視察內地 臺南高工生

臺南高等工業學校三年生七十名。爲視察內地各大都市。由藤田。志田。百瀨三教師引率。於十九晚車發臺南北上。搭二十日基隆解纜之朝日丸東渡。行程預四星期。此行將視察各一流工場之作業狀況。以資攻錯。並參拜神社。藉重敬神觀念云。

近將決定 堂米土曜半休

大阪十九日電。堂島米穀取引所土曜半休。協議後大體無異議。已得東京米穀取引所贊意。近將正式決定云。

臺銀十圓券 大僞造團 全島皆有關係

彰化警察署。探知有僞造臺銀十圓券之大僞造團。主謀者爲市內本島人。去十八日逮捕。由小形司法主任指揮。誠南。吉野。廖陳四刑事。包圍臺中州北斗郡埤頭庄路口厝人。黃清梅。年二十七之住宅。搜押收多數僞造機械藥品。用紙其他歸署。十九日復拘共謀者十餘名。從嚴查究。關係者散在全島。且主謀者行衛不明。又僞造之紙幣。似未全用。被押收之中。頗有精巧云。

社子公學授憑

七星郡士林街社子公學校第二十一回卒業式。昨十九日上午十時。在同校講堂舉行。來賓有郡守代理樋口庶務課長。潘街長等。十一時半閉。本期卒業生九十四人。受郡守賞者爲王再傳一人云。

南投信組 落成及諸行事

事屬選報南投信用組合。自客年投二萬六千餘圓。建築中之新組合事務所。至去年末全部告竣。自完成後即見移徙。因種々事情。延至本月十五日上午十時。乃舉落成式。並二十週年紀念祝賀。勤續十個年役職員表彰式。式後紀念撮影。來賓約百名。旋移入祝賀宴席。至三時許散會。是日受賞者如次（十年以上）。常務理事潘金江。書記蔡克煌。雇林石頭（十六個年）。信用評定委員詰目。王金杆。王拇。張樹炎。林欽貴。廖江流。張萬枝（二十個年）。總代江呈南。蔡番。簡秀直。張雅致。詹坤。四賛。簡朝木。吳祖々。柯扔。張份。曾合。柳谷三省。張允。林木。張貢。

奠安宮落成 十五年祝

既報羅東街民。爲祝奠安宮廟落成十五週年紀念。訂來古曆三月三日。玄天上帝誕辰。羅東街長陳純精氏。爲祭典委員長。擬盛大迎神輿出境。而去十九日。決定參加之團體。似有四十餘團。然宜蘭統蘭社。頭圍統蘭社。九份……

南投防瘧 舉表彰式

南投郡警察課。去十九日午前十一時半。於郡守公室。有細井警務部長。桐村衛生課長等臨席。舉行郡下防疫作業優良區表彰式。是日被表彰區如左。一等 營盤口。土城。鄉。二等 新街。南投直轄。三等 炭仔腳。名間。新街。四等 龍眼村。半山。赤水。

爲發展于南華南洋 將謀旅券簡單下附 旅券規則改正立案中

督府當局。際此盛唱南華南洋發展之時。鑒于本島人渡華旅券。手續煩雜。早晚當能實現將簡易化。據外事方針。欲將現在旅券制度。不即廢止。亦依然存置。惟因旅券手續之煩雜。以期事務迅速身分證明。將現在規則改正立案中。然此改正。影響不少。故將慎重態度。廣徵關係當局者意見。以決定意向云。

被車轢傷

屏東郡鹽埔庄武洛溪。下淡水溪治水工事機關車。去十九日。午前十一時半。正運搬土砂時。誤轢鄭族番。簡登直。年二十二。外橫倒於地。右手折斷。爲昇入屏東醫院。傷處甚重。施以急救手術。生命幸無慮云。

出金百圓 演戲謝罪

北門郡學甲庄宅子港人。李悲前長男。李烈。年十七。日前持一自轉車部分品。欲售於學甲自轉車業者。李天化。天化不及細察。疑爲贓品。即密告於當地警官。致烈被拘入警所審問。追後判明。爲非贓品。始釋之出。烈後知係天化所告。大憤。至天化店叱責以不是。門前觀衆擁集。天化被其突落不堪。老羞成怒。李其弟出。兩人烈按倒毒打。使負重傷。其父聞及。憤其野蠻。將提出傷害告訴。後經魯連出爲排解。天化願出金百圓。演戲謝罪息事云。

員林郡下 車體檢查

員林郡下自動車。體檢查。去十八日。在同郡自動車所前被道路施行。檢查官古川技手。平山保安課勤務警部補。受檢車數。五十一臺。其內貨切十七臺。貨物八臺。乘合自動車二十六臺。成績頗佳云。

兩少年爲盜 竊貴金屬 被害卅餘處

臺北南署菊地。吳兩刑事。客年末。捕不良少年竊盜犯二名。說諭後釋放。去十八日午後五時。在龍山寺廟內。復捕住其中之龍山寺町二丁目。林輝煌。年十六。元園町陳錦騰。年同兩名。從嚴查問。始自承自一月以來。潛入綠町四丁目。高野浩氏外三十餘名。竊取貴金屬洋服其他。被害額約七百圓。悉費消于酒色云。

竊取自轉車犯

嘉義市西門町四丁目黃鐘山。年二十七。去九日午後。竊取市內竹子腳人童德生之自轉車一臺。今回始被發覺。去十八日。被嘉義署中畑李桂兩刑事。拘入警察署。留置訊問中云。

新竹州四大問題 開同盟會委員會 議增加委員分配經費

新竹州四大問題期成同盟會。去十九日午後一時。在新竹信用組合樓上。開第一回委員會。州下委員五十八名中。二十四名出席。推太田重助氏爲座長。報告經過後。推薦清水源次郎氏爲會長。席毅讓。於是協議委員增加之件。得清水氏承諾。決定增加三百十六名。次指名桃園本山直枝。苗栗劉德欽兩氏爲副會長。最後審議經費分配方法。及研究運動方法。午後三時散會。

恨妻與人攀談 詭報將被毒殺 自置鼠藥

竹東郡永康庄鹽行許水□。年三十二。性多疑忌。去十七日以事外出。至暮歸來。見其妻許林氏。年十九者不在。急出而查覓。見其與一男子攀談。於是大啓疑竇。意其妻嫌其歲數相差過多。或有意外行爲。思有以報之。輾轉一夜。竟爾異想天開。於十八朝早。登之際自混殺鼠劑於菜湯之中。乃走報之所轄三崁店警官派出所。謂有人下毒湯中欲謀殺之。乞爲查究云々。該所警官聞報。立稟諸郡部警察課川島警部補。陳文兩刑事。前往調查。並拘許及其妻訊問。以其失語有曖昧。窮究之際。遂自供實云。

羅東

青訓開所　羅東青年訓練所。去十九日午後二時。在羅東小學校講堂。擧開所式。來賓伊勢少佐。小野田郡守等多數列席。入所生二十二名。定刻合唱國歌。大小長中讀教育勅語及式辭。來賓祝辭。一同合唱青年訓練所歌後。閉式。而訓練生。即步武堂々分列式。

知事巡視　今川臺北州知事。去十八日。爲初巡視羅東郡下。午前十一時二十分。到羅東郡。當田。金術前有小野田郡守。陳街長及各庄長等多數出迎。即由小野田郡守先導。入郡役所。聽取報告狀況。及應接官民。正午乘自動車。赴羅東公會堂。由各街庄長發起。盛開歡迎會。參加者百三十人。定刻陳街長敘辭。次今川知事演說。午後二時閉會。知事隨自動車。視察小南澳溪堤防。及武老坑堤防後。乃起羅溪。

教聯講演　羅東街教化聯合會。去十七日午後七時半。在羅東公會堂。聘文學博士推尾亦議員識員。開于昭和維新。熱辯二時間。聽衆凡二百餘名。頗有感動云。

彰化

神事講習　彰化市當局。訂本二十一日起二日間。招集市役所。各學校國語講習所職員教化委員等約五十名。在市公會堂。照左記要項。開第一回神事講習會。此後若得良好成績。當向各部落開。講習事項及講師如左。▲神事一般須要。彰化神社々掌畑忠太郎▲敬神思想及要項。彰化高女校長鈴木萬吉。

議衛生展　由彰化警察署主催。得市役所後援。開衛生展覽會。目下由双方準備一切。則淺野署長以外各保甲。甚呈繁忙。去十八日。州桐林衛生課長。偕坂上同保長。初巡視來彰。淺野署長。乘機再邀集關係者入集于署長室。對陳列室區劃。及各保別事務分擔等。磋商約二時間始散云。

員林

交通懇談　員林郡警察當局。依州之通達主旨。爲實行交通事故防止。特定三月二十一日起。至四月九日。爲安全週間第一期準備期間。於此期間中。利用保甲會議。宣傳趣旨。並求消防組青年團壯丁團。其他教化團體援助。出爲宣傳。又於員林街中二水社湖各小公學校。開交通安全講話會。或進出街頭宣傳。外爲募集交通事故標語。由臺中州放送宣傳等。然後自四月十日起。至四月十六日止之間。定爲第一期實施期間。於此期間中。對內外勤警察官總動員。實宜傳及取締。又定該之十六日。特到永靖溪湖二水田中社頭員林各街庄。爲具體的協議。去三月二十日午後一時起。招集新舊界素五六十名。南員林保甲事務所。開懇談會。

郡守出發　[illegible]

臺南

提出申請　員林市二部分實業家有志。并中之員林建築信用組合。已得三十餘名之贊同。去十五日由發起人李俊齋。許石頭。石原友賢。周恰勢外數氏。向郡提出於產業組合法之組合設立認可書類。

碰商規約　臺南市自客年秋。新制度施行後。廢町委員制。而置區長。於各區設有區長。繁盛之區會既成立。推末砂町區獨後。於十九日下午七時。在該町岳帝廟內。集各會員。碰商規約。會費徵收方法云。

學藝品市　臺南第二高等女學校。定來二十一二兩日。由該校々友及學父兄同窓會主催。在校中開學藝品市。其出品約達萬件。俱係生徒手製品。該校刺繡。公有所聞。今回陳列者。又皆此品。此外室服。和服。玩具。造花。生花等。取價低廉。現各出品在起製中云。

會計檢查　中央會計檢查院。爲檢查本島各官衙及公共團體會計。派村川副檢查官外二名。定來二十五朝。由高雄巡臺南。自當日起六日間。在州下各院檢查。其後受檢查者。安平製鹽工場。臺南州。專賣支局。法院。刑務所。營林所。飛行場。稅務出張所。北門鹽田。並欲赴烏山頭。視察嘉南大圳灌溉狀況云。

注意交通　臺南州當局客月於州下施行之公道保全及交通安全週間。大舉佳績。爾後定每月二十日。爲交通安全日。爲是臺南警署於十八日下午一時。集市內各派出所警官保甲役員等。磋商實行方法。結果二十朝。仍如前由所轄警官。會同保正。甲長。於市內各要衝。督東交通留離左側通行云。

屏東

停止給水　屏東市歸通。市區改正。爲進行驛前線。鐵管通絡工事。去十九日。午後十一時起。至二十日午前三時半止。停止給水。

卒業式　屏東市壽常高等小學校第二十八回卒業式。去十九日。午前九時頃。在同校講堂舉行。伊藤市尹。及其他來賓。多數參列。檜山校長對卒業生。尋常科百三十三名。高等科四十六名。授與卒業證書。並一場諭告。伊藤市尹訓示。岡島同校長祝辭。同十時閉式。又壽青年訓練所卒業式。及義勇團退團式云。

商況（二十日）

米況　正米市況前場　[illegible]

期米　大阪期米前場　[illegible]

東京期米前場　[illegible]

神戶期米前場　[illegible]

株式　東京長期前場　[illegible]

東京短期前場　[illegible]

大阪長期前場　[illegible]

大阪短期前場　[illegible]

紐育株式　[illegible]

爲替　外國爲替相場　[illegible]

神戶對外爲替　[illegible]

穀肥　シカゴ小麥　[illegible]

神戶豆粕　[illegible]

砂糖　玖馬　[illegible]

爪哇　[illegible]

大阪清算　[illegible]

大阪現物　[illegible]

銀塊　[illegible]

絲況　大阪綿絲　[illegible]

大阪綿花　[illegible]

大阪人絹　[illegible]

橫濱生絲　[illegible]

臺灣日日新報

本日夕刊共十六頁

發行所 臺北市表町 臺灣日日新報社

[illegible]

因大阪商船出帆

臺北市街圖
發行所臺灣日日新報社

石鹼讀本(8)

永もちするのがよければ、なるべく硬いのを。ヒフのためを思ふなら、とけやすいのを。

御園石鹼

●惡醉 ●ノーシン の御用意さへあれば!

因近海郵船 基隆出帆

因辰馬汽船出帆

因大連汽船 基隆出帆

代理店 丸一組

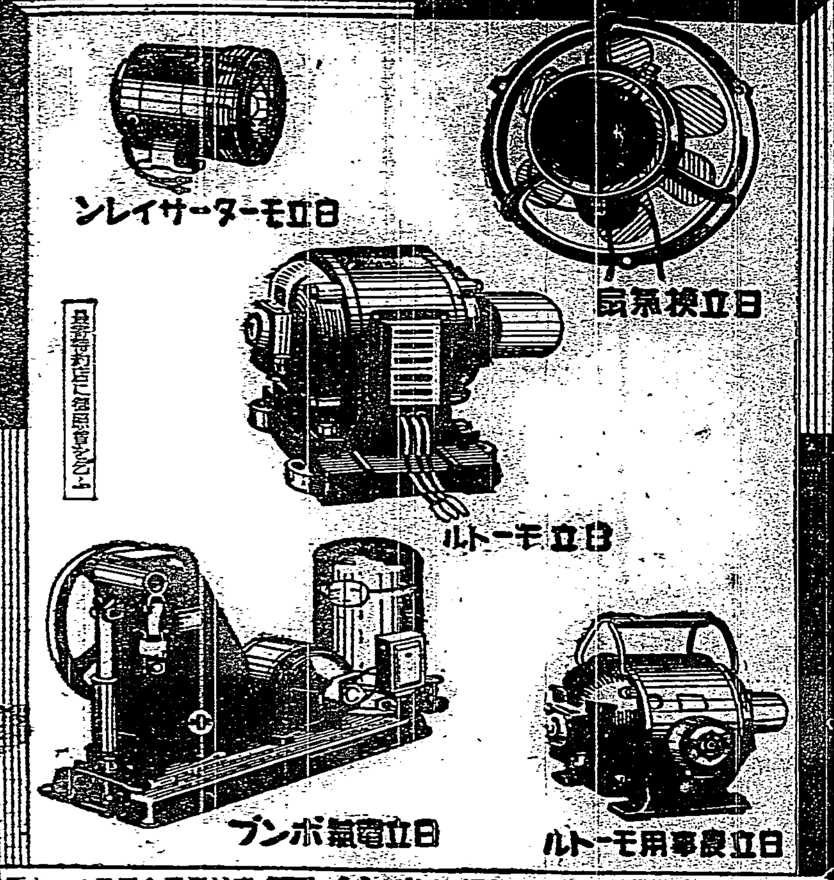

日立製作所
東京・丸ノ内
大阪・大連・臺北・名古屋・札幌

丸善アテナ萬年筆

ペン先のおり具合 インキの滑流 程よき握り 渾然たる調和を 2.00より

丸善株式會社

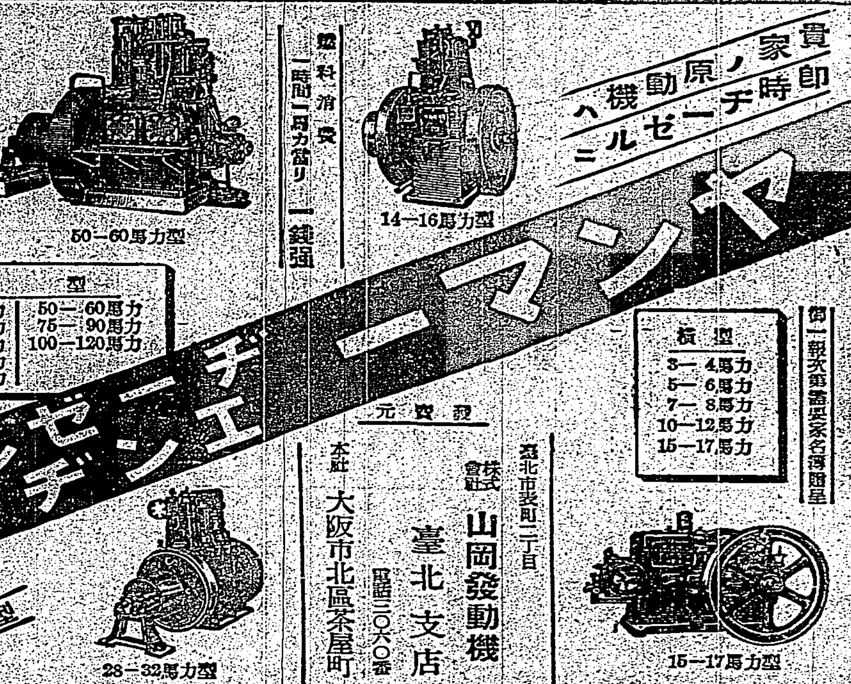

貴家ノ原動機ハ即時ヤンマーヂーゼルニ

ヤンマーヂーゼルエンヂン

燃料消費 一時間一馬力當リ一錢強

横型 3—4馬力 5—6馬力 7—8馬力 10—12馬力 15—17馬力

竪型 10—12馬力 14—16馬力 20—22馬力 28—32馬力 40—44馬力 50—60馬力 75—90馬力 100—120馬力

50—60馬力型 14—16馬力型 28—32馬力型 15—17馬力型

發賣元 株式會社 山岡發動機 臺北支店 臺北市表町二丁目 本社 大阪市北區茶屋町

北投タイル 耐火煉瓦と粘土 北投窯業株式會社

婦人公論（五十錢）

誇から推す婦人雜誌
四月號本日發賣

春の朧ろに夢さそふ
カラーセクショシ
花祭

婦人公論

アート版特輯 春のスタイルブック

グラビヤ 堂々六十頁

寫眞で見る婦人公論

父の追憶　故内大臣　齋藤實
前内府齋藤夫人を弔問して

おぢいさまの思ひ出

寫眞を插して歷史的な貴重な原稿三篇を本誌獨占の名の下に

愛情の神祕　森田たま

ささやかに今も匂ふやいやはての別れといふにかたみとて殘しおきたるその花の忘れかねつも

雪の障子（飯倉だより）…島崎藤村

書簡の往復に就て　山王雜話　德富蘇峰

女性月評・山川菊榮　時事總評・杉山平助

春來る音
★柚子……仲町貞子
★鵯の鳥……中里恒子
★三の酉……北川千代

心から諸姉に贈る特輯 職業婦人心得帖

小學校へ入るお子さんの爲に
新入學生の學用品……鈴木猛男
中産階級の子供部屋はどうすればいいか
一年生の衛生について……岡田道一
育兒報告書……渡邊あき
小學生にはこんな間食を……香川綾

さむらひのしなさだめ……近代騎士物語

新妻となる日の感想……西村アヤ

ふるさとの若き女性へ
★故郷への愛歌……林芙美子
★ふるさとの山河……吉田絃二郎

秘密の姉妹
批判して
同性愛は戀愛に同じか……片岡鐵兵

勝美の半生　岡田三郎

天下に誇る小說欄
桃子の貞操　宇野千代
くれなゐ　窪川稲子
お嬢さん　吉屋信子
虹の花　野上彌生子
女の日記　林芙美子
男の一生　松本泰　松本惠子
金の鍵の匣　里見弴

死の再婚　倉島俊二

誤れる犠牲　河崎なつ
長男の學資の爲に身賣した姉を批判して

田村博士夫妻心中の眞相を覆す巷說
結婚の自由と離婚の自由・平塚らいてう
殉職警官の遺族を訪ねて
オリンピックの思ひ出

死刑から無罪となるまで
最後の判決を待つ心　後藤もと

維納狂想曲　終篇

有島武郎の戀　終篇

ジオアン・クロフオード物語

女と自殺　醫博 林髞

お稽古所拜見記　サトウ・ハチロウ　ヨコヤマ・リウイチ

移植民事業と一 積極的實行
諸障壁の打破が先決問題

一

拓務省では又も難關した現在を遂に[illegible]存在意義を云[illegible]る爲めに移民事業の重要任を力説してみるが、更で拓務省の隆盛を待つまでもなく現在の日本は移民方策の強化が必然に迫られてゐる。事は多言を要せぬ。而して海外への移民事業の實際は、移民輸送の宏大なるに拘らず、甚だ以て芳しくない。之は我國が移民を行はんとする相手國が種々の障壁を設ける等の不利な條件の外に、我國における移民方策なるものがそれ自體確立されてゐない事に基因する徒に數を大にするのみで其の實行自體に就いては缺ける所が少くないといふのが我國の移民事業の實際だが斯くの如きは極めて不安であり、文利な條件を益々増大せしめるのみである。人口の重圧の止[illegible]の一方策として、又世界資源の[illegible]政の爲めに移民事業の根本方策は[illegible]缺くべからざる必要に迫る。

二

米國が大正十三年、その門戸を閉鎖してより、ブラジル大經好の移民の目標とされたが、國米寄附ならずして昭和九年、伯國憲法の移民制限條項に依り我國の移民事業が重大な打撃を蒙るに至った事は未だ世人の記憶の新たなるところだ。或は最も新しい事態としては比島に於けるダヴアオの邦人問題がある。濠洲移民は別として南洋或は南洋方面に對する移植民事業は斯くの如く殆ど同れも非日の悲運の逆境の狀態にある。之等は人種的差別より寧ろ日本帝十日本勢力の進展といふ如き政治的不安に伴ふ疑惑に由來する。斯くの如きは甚だ悲しいもので、新外國の反省を促さなければならぬ手であるが、斯くの如き事態を來たした我國政府の態度にも我[illegible]非難を免れぬものがある。

三

今日南方經濟發展が朝野に於て盛に唱導せられる外其の第一線に立つものは移民である。昨秋に於ける綜合の[illegible]から南洋への移民が提唱されたが其の具體的方策に至っては未だ白紙であり不言實行の反面を行ってゐる。實際に於て積極的にいふとすれば、土地を選び、移民の訓練を通じ經濟的にも殖民する等の諸般の保護獎勵方策を大々的に確立しなければならぬ。然らずして單に放資のみを行ふに過ぎざるときは外國に於ける不當なる疑惑を愈々醸成し海外發展の障壁を增大せしめるのみで百害あって一利なしと言はざるを得ない。南洋方面への移民に就いて台灣として注目すべきは所謂華僑の發展であって、臺灣の南方發展上に於て本島人士の南方進出の餘地は多々ある。

四

而して今日は本島人の向上は一般に著しく、海外發展に就いては新機軸を開くべきである。殊に本島人の海外進出に於いて何よりも障碍となるのは海外國に於けるチヤイニーズ・レーズとしての取扱ひである。例へば比島へ渡航するにしてもトーリストにあらざる移民はチヤイニーズ・レーズの條項に抵止されて入國を禁止せられる實情にある。又或る[illegible]に渡航して資産を作っても、一度び目國すれば再渡航が不可能である。

五

[illegible]チヤイニーズ・レーズ排斥の元祖アメリカの政策の適用が帝國の國民たる本島人にまで及ぶのは迷惑極まる次第で此の障壁を打破しなければ本島人の海外進出には全然望みを寄する事を得ない。本島人がチヤイニーズ・レーズの口實を以て海外諸國に於て日本國民としての待遇を受けざる事は不合理極まる事であって我國政府當局が之を不問に附し、現狀のまゝに放置する事は許されない。此の事實と皮肉な對照を爲すのは本島人の渡支旅券制度の複雑な事であって、現在の制度は今日の時代に即した適切な改革が斷行されなければならぬ事を此の機會に於て附言する。現に内臺間の人口増殖は緊要的であって此のまゝの勢で進めば近き將來に於て一千萬臺を突破する事は確實と認られる。此の人口問題の積極的解決方策として移民の必要は各目の一致して認むるところであり、經濟外交といひ、移植民事業といひ何れも不拔、國是日本の實情に適應しないのは障壁の多い事は事實としても積極的な努力を缺き消極精神の缺如せるに基因せるは否み難い。移植民事業に就いて無用有害の放資を慎み、百年の大計を樹立し、從來の退嬰的態度を清算して積極進進の必要は今日の日本の實情に於て痛感されるのである。

國策の樹立
最も重大なる問題は 國防外交財政の調整
專任外相の決定をまって 五相會議を開き攻究せん

【東京二十日發】廣田内閣は十七日聲明した政綱政策を基礎として非常時局打開の具體的國策樹立に着手したが最も重大な問題は國防、外交、財政の調整問題である爲目下關係當局に於て熱心に攻究中である／即ち廣田内閣としては組閣當時陸海軍より要求のあった如く兵備國防の安定力としての實質を發揮する爲め輸送日本に適應した國防の充實は絶對必要であるが、この國防を充實するについては國際關係の實情を認識し、更に遊年度く赤字財政の實相をも考慮した上國防、外交、財政を調整した國策を確立し此國策の運營に基き國防、外交、財政の具體策を決定する必要があるので廣田首相はこの問題について如何なる方策を決定すべきかに苦しんで居る、而して此の問題は速かに決定し實行に着手すべきであるが何分にも重大問題である爲め特別議會前に決定、此の具體案の多數を臨會に提出する事に至難とせられ、結局專任外相決定後、寺内、永野、馬場の四相に專任外相を加へた五相會議を開き現下の時局を再認識し國防、外交、財政の調整上より國策を樹立する事になるのではないかと觀られる

一億圓乃至三億圓の 歳入增收を圖る
廣田内閣の財政工作

【東京二十日發】廣田内閣の新政綱に基く財政工作の樹立は少くとも十二年度歳入より具體化することを目標として今後大藏省内に於ける各省協議で[illegible]ことになってゐるが之の如き[illegible]財政[illegible]に關する内容は略左の如きものであって之に依つて最低一億圓、最高三億圓程度の歳入增收を確保し得れば成功であらうと見られてゐる

一、稅制整理方針
（イ）中央地方を通じて國民負擔の均衡を圖ること
（ロ）租稅收入の增加を圖ること
（ハ）新規税 [illegible]
一、稅制整理
（イ）所得税、法人税、相續税等の税率を累進的に引上げること
（ロ）砂糖、織物、麥酒などの税率引上
（ハ）交通税、賣藥印紙税、物品税、自家用酒税等の復活
（ニ）産業組合その他に對する免税特典の廢止
（ホ）賦金税、賣上税等の新設
（ヘ）瓦斯電氣、化粧品税、ガソリン税、マツチ税等の新設
一、專賣及び官業の擴張
（イ）砂糖、マツチ等の專賣
（ロ）地方の國營
一、特別會計の調整
（イ）鐵道益金の繰入
（ロ）郵便料金の値上
（ハ）植民地特別會計納付金の增加

外地に對する處置 當分は成行注視
内地に比較し完璧に近い 統制が確立せるため
電氣統制問題 事業

【東京二十日發】遞信省では廣田内閣新政綱の一端として具體化さるものと見られる電氣事業の統制問題が早くも論議の焦點となるに至ったため右に關聯して外地における同問題の趨勢に應じて調査を進める所あつたが、その結果朝鮮、臺灣、樺太の三外地とも内地電力界の實情に對比して完璧に近い程度統制が確立されて居り、この上の統制は取締法令の整一的統一を圖る程度で特殊會社とするが如き根本的統制を行ふか否かが問題とされてゐるに過ぎないので當分の間は成行を注視する外はないといふことに決定した模樣である、殊に右外地とも必要に應じての設備改善その他に關する命令の權を確保してゐるので問題は國策統制實施時における電氣統制の一部に外地電力をも包含せしめるの可否にあるとして居るがこの點も追って研究することとなった

陛下の御日常を拜承 眞に恐懼に堪へぬ
寺内陸相感激して謹話

【東京二十日發】寺内陸相は二十日午後一時半宮中に參内、鹵簿人[illegible]陸相[illegible]して陛下に[illegible]に[illegible]武官長[illegible]たるを告げたが健々侍從武官長より叛亂事件の[illegible]陛下の御日常をもれ承り恐懼感激して宮中を退下したが、天皇陛下には戒嚴令施行後御政務を極めて御多忙に渡らせられ御平常の如く皇后陛下や皇子殿下との御團欒も缺かせらるる御有樣で、殊に恐懼に堪へぬのは戒嚴令中であるとて終日御軍裝を召され宮中の御行事も行はせられず御乘馬の外何等御樂みもなきとの御事を拜聞し寺内陸相は深く感激午後官邸において左の如き謹話をなした

[illegible]

政務官問題に關する 政府の意向大體決る
現行官制をその儘として 陸海司法三省は一名か

【東京二十日發】廣田首相は川崎商相が病氣引籠り中のため各省政務官問題を更に持越すこととし二十日閣議には正式に議題に供せぬことに決し同日閣議開會前潮海木前田、島田の各政黨出身閣僚を招め各閣僚にこの旨を傳へ諒解を求めた、之と同時に藤沼書記官長をして寺内、永野、林三相の意向を聽取せしめ政務官問題に就き諒解を打合せを遂げた結果 現行官制はその儘として政務官二名設置の必要なき陸海兩省並に司法省等は夫々政務官一名とすることとし政友、民政、貴族院等より銓衡する人員の割振昭和會その他の小會派よりも銓衡するや否やの問題及び具體的人選等に就ては夫々各黨派及び各省の意向を充分聽取した上で川崎商相の出席を俟って本問題の決定を圖るといふ大體政府の意向を決定した

政、民兩黨の 政務官下馬評

【東京二十日發】廣田内閣の政務官については既報の如く陸海軍省で一名に減員する他、他省は從前通り二名とする事に大體決定したが右に對する政、民兩黨の態度は大體左の如くである
民政黨 △政務官の人選は町田總裁に一任する事になってゐるが總裁としては公平を期する爲更に長老會議を開いてこれを決定する事となるであらう
△參與官 多田滿長、眞鍋儀十、松田竹千代、作田高太郎、小山邦太郎、齋藤敬太郎、寺島權藏、矢野庄太郎、坂東幸太郎、武知勇記、松尾四郎、[illegible]
政友會 鈴木總裁及び鳩山、前田、島田兩閣僚等を中心に政務官の人選方針としては一切の情實を離れて眞本位の人選を行ふ事に一致されたが[illegible]
△政務次官 [illegible]

日支國交調整につき 最善の努力を約す
有田大使と蔣氏が會見

[illegible]

獨代表へ通告
イーデン英外相から

【ロンドン十九日發聯合】イーデン英外相は十九日午後四時から時餘に亘り英下院首相室で開かれた閣議に依つてロカルノ條約國會議協定案に就き承認を得、且つ佛白伊三國政府からもこれと前後して右協定案に關する同意通告を受取ったので午後六時リツベントロツプ獨代表に對し左の如く通告した ラインランド非武裝問題解決のため英佛伊白四國政府は(一)佛ソ條約がロカルノ條約に抵觸するや否やを國際司法裁判所の判定に委ね右判決に從って行動すること及び(二)國境線より幅員二十キロメートルのドイツ領ラインランドを非武裝地帶となし國際軍隊をもってこれが警備に當らしめることの二項をドイツ政府へ要請することに十九日意見一致した

獨は斷じて 受諾せず
リ獨代表談

【ロンドン二十日發本社特電】イーデン外相よりロカルノ條約國會議協定の通告に接したリッベントロップ氏はドイツ記者團に對し左の如くドイツの斷乎たる態度を強調した
協定内容なるものは佛ソ條約がロカルノ條約に抵觸するや否やを國際司法裁判所の判定に委ねることとドイツ領ラインランドを非武裝地帶たらしめ國際軍隊をして警備に當らしめることを骨子としてゐるが、ドイツ政府としては拒絶の外はない、殊にラインランドを非武裝地帶とし而も國際軍隊をしてこれを警備せしむるが如きはドイツの主權を制限するもので斷じて受諾不可能である

皇族會議
兩殿下の臣籍 御降下御決定

【東京二十日發】既に攝政本會議に御諮詢あらせられた伏見宮博英王、朝香宮正彦王兩殿下、臣籍御降下御請願の件は皇室典範の定めに依り二十日午前十時半より天皇陛下御親臨の下に宮中西溜の間に於て御開催の皇族會議に御上程あり茲に兩殿下の臣籍御降下は正式に決定された、四月始め兩殿下が海軍少尉に御任官と共に畏き邊りから夫々御家名を賜ひ華族に列せられる御[illegible]に承はる
顧みて申訳のないことであると深甚なる責任を感じ恐懼に堪へぬ次第である

定例閣議

【東京二十日發】二十日の定例閣議は午前十時二十分より首相官邸に開會、廣田首相以下各閣僚(川崎商相缺席)出席、馬場藏相より組閣後の公債賣行狀況は既に四千萬圓位賣れてゐる所から見ても憂ふべき狀態ではない旨を報告し、次で廣田兼攝外相よりドイツのラインランド再武裝問題が惹起した歐洲國際關係の緊迫及び支那問題に就き報告あり別項人事を決定して午前十一時五十分散會

津島前次官敍位

【東京二十日發】畏き邊りでは退官した津島前大藏次官に對して二十日左の如く位記を賜った
正四位勳二等 津島壽一
敍從三位

臨時部局長 會議

二十日午後一時から長官公邸で臨時部局長會議を開催、各部局長事務報告を聽取すると共に東部の情況に就き報告する所あり東部の情況を交換午後三時散會した

首相が軍縮兩全權 を招待

【東京二十日發】廣田首相は正午永野、永井兩全權を官邸に招き慰勞午餐會を開いた
十郎、上田菊吉、鹽田均、久山知之、河上哲太、中村嘉壽

遞信省の 人事異動
昨日閣議決定

【東京二十日發】二十日の閣議で左の如く遞信省人事異動を決定した
經理局長 長川 [illegible]
既敍高等官(一等)
遞信局長(熊本) 正五位勳四等 伊勢谷次郎
任郵務局長(二等)
遞信局長(廣島) 正五位勳四等 平澤 要
任電務局長(二等)
經理局長 正五位勳四等 大和田悌二
任電氣局長(二等)
管船局長 從四位勳三等 進藤誠一
任經理局長(一等)
遞信書記官兼遞信大臣秘書官 從五位勳五等 手島 榮
兼任遞信監察官(二等)
遞信書記官兼遞信監察官 正五位勳四等 田村謙治郎
遞信書記官
遞信局長(二等)(名古屋) 正五位勳五等 小松 茂
任遞信局長(二等)(名古屋)
遞信書記官兼外務書記官 正五位勳五等 長岡 信三
任經理局長(二等)
郵務局長 久埜 茂
電務局長 清水 順治
管船局長 長川 [illegible]
依願免本官(各通)
同右遞信關係人事は二十三日正式發令の豫定

岩松隊守備司令官 新任の披露
きのふ鐵道ホテルで

新任の岩松守備隊司令官は松少將は二十日午後三時より鐵道ホテルに官民の主なる人々百數十名を招待、披露の茶の會を催したが中川軍司令官、山本總理部長、渡邊臺灣憲兵隊長、上村高級參謀以下各部隊長、宗像警察官長、官選では平塚長官以下各部局長、松岡市尹、民間河村、三好、荒木、園岡等の諸氏など出席、閑談と共に岩松司令官は
本島守備の重任を果すに就ては各位の御援助を得なければならないが、同時に當地方官民各位の御協力を乞はねばならぬので此點宜しくお願致したい
との意味の挨拶あり來賓の爲め乾杯し、之に對し平塚長官は官民側を代表して歡迎の辭を述べ主人のため乾杯、主客懇談裡に時を過し午後四時過ぎ散會した(寫眞は會場、起てるは挨拶中の岩松司令官)

故大江子の餘榮

【東京二十日發】畏き邊りでは十九日死去した大江皇太后宮大夫生前の功勞を思召され二十日左の如く位記被進の御沙汰あった
皇太后宮大夫 從一位勳一等 大江 [illegible]
敍正二位(特旨を以て位一級進められる)

糖聯で協議會
追加供給を行はず

【東京二十日發】糖業聯合會では二十日協議會を開き本年度供給期間兩月の三月末までにおける追加供給の件に付き協議の結果最近の需給狀態は需用が餘り振はしくないので追加供給を行はずとも充分であらうといふに意見一致した

人事

大和丸より
(來航) 翌り兩親、愼伏に南下、二十一日午前十一時基隆着、隆港外寄、卜部、田中兩步兵少佐、文部省嘉取引所理事長瑪篤勝文榮、合同興業野村實役、日本ビール伊藤傳通、東京相撲協會年寄、日本電報通信鈴木(二十日乘船)、藤原蕃榮一座外多數(二十日乘船)
▲勝又榮氏(臺北電氣) 二十一日内地より歸臺
▲文部部次郎氏(宮島米穀取引所理事) 二十一日來臺(吉野)
▲坪野展平氏(大阪商船高雄支店長代理) 來北中の所二十日高雄へ歸る
▲藤田六郎氏(東洋バブコック會社臺灣駐在員) 二十日高雄へ
▲和田順氏(鐵道部工務課長) 二十一日着任
▲山田拓采氏(總督府技師) 二十一日夜行にて南下し南支海岸へ出張

シナチク

[illegible]

本日夕刊共十六頁

解散廣告
臺北市[illegible]二番地
德豐米穀公司
右公司名義ニテ從來擔者等武人並ニ李阿圳、共ニ米穀賣買營業ヲ營ミ居リシ處昭和十一年三月十五日限リ公司名義ヲ[illegible]及本[illegible]
右擔擔者 林蔚文 林季百 林吳氏桃

本日肉食デー
内地肉 各等一割引
本島肉元 百肉付 總四九番 大四九番
三十五錢
移入元 鳥伊

恩給受給者へ救濟保護
當會ノ使命！
[illegible]
高雄州鳳山郡 市[illegible]
恩給受給者保護協會 臺灣支部

毎土日肉食デー
神戸肉 各等 一割引
毎日奉仕品 神戸肉百匁 五十錢
神戸肉本町 直輸入元 電八四〇 三谷軒

創業二十五周年記念
新學期 學用品 謝恩大賣出
自三月二十日 至四月二十日 御買上壹圓毎に謝恩券進呈
(AB) エビスヤ文具店
臺北本町 電話1020番

春の特價大奉仕(御婦人洋傘の日)
21日 22日 23日 24日限り
一本 壹圓五拾錢 本絹御婦人洋傘
確に安く値打ちが御座います…御早いが一番御徳です
◉學生樣の御入學御卒業の贈物
◉種類豐富なランドセル◉手提鞄◉學生帽
◉春の婦人セーター◉春の御子達洋服
◉春のワイシャツ◉春のネクタイ
…春物がスッカリ揃ひました…
臺北榮町 大倉本店
雜貨部電二九九〇番 履物部電六五九番

他店の絶對追隨を許さぬ
彌生染選美展陳列
大卽賣會開催
一反御買上每にタオル壹打宛進呈
おみやげとしての特賣品
市價廿五六圓の品 白大島縞反 十二圓五十錢
變り織重目錦紗 反 七十錢
洛衣地 同 六十錢
男寢卷ゆかた 同 八十八錢
同窓會ゆかた 臺灣各高等女學校
本セルの大特價會
筑前博多名古屋帶陳列會
冬物は赤札付 六割引(階上)
銘仙仕立り蒲團大特賣
婦女界四月號掲載 ミス・ニツポン著尺 女性美モスリン 何れも 婦人公論推奬 麗美クレヤーモスリン 主婦之友主催 パラマウンド著尺モスリン 競技會 モスリンの 劣らぬ
榮町 京町 松井呉服店 電話 二四一 一五四一 番

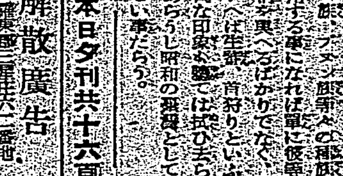
專賣特許 フマキラー
はいいかにしてもよく蠅・蚊・南京蟲・あらゆる害蟲を退治するに
基隆市日新町一ノ一 發賣元 石田光宏
高級液體殺蟲劑
(各地代理店にて有名店にあり)

小兒科專門 レントゲン科
基隆市日新町海岸通り
西山小兒科醫院
病室完備 電話八四二番

株式名義書換停止公告
來ル四月一日ヨリ同月三十日迄株式名義書換ヲ停止ス
昭和拾壹年參月
臺灣製糖株式會社

電力統制強化に 遞相は本腰
電氣局に立案を急がしめ 各省聯合の委員會設置計畫

【東京二十日發本社特電】後れて民間側からも注目されてゐる電力統制強化問題に就て、賴母木遞相は內閣調査局並びに遞信省事務當局の各意見を聽取した結果、新閣の第一着手として電力統制強化の具現に一路邁進するに決定して電氣局當局に對し可及的速かに具體案の立案に着手せしめる一方、同問題は各省所管事項に關係あるところから、內閣調査局を通じて具體案の調査機關として內務、遞信、商工、鐵道並びに拓務省の各省當局者により組織する電力統制調査委員會を近く設置する筈であるから、今後當局として漸次進捗を示す譯である

馬場藏相は 金融政策を積極化
低金利政策に對しても 先行的指導力を發揮か

【東京二十日發本社特電】馬場藏相は低金利政策の實行を新閣成立と同時に聲明し、早くも十九日昭和十年度末發行分公債並びに米穀證券の發行條件に於てこれが實現の第一步を踏出したが、この公債政策を通じての低金利工作を見ると大藏當局は今後郵便利引下げ五分利債借替等に就ても相當強力にこれが實行に着手するものと見られるに至り、馬場藏相は低金利實現に就ては市中金利に對し積極的に指導力を發揮する意向を明確となつた、即ち五分利債の借替に關しては從來の市場にこれが實行が流布され公債に對する信用が動搖する事あるに鑑み、借替による利拂金は少額ではあるが借替を實行してこれが不安を防止すべくこれが方法に就ては近く融資に於て協議することとなつてをり、米穀證券も借替に金利の改訂を行ひたき意向を示してゐるので、當局の低金利政策の市中金利に對する先行的指導力如何は金融界に於ても重大注目を拂つてゐる

新公債による 低金利政策具現て
起債市場は明朗化

【東京二十日發本社特電】政府の低金利工作が十九日の公債發行條件に於て具體化され、積極的に發想されたから今後引續いて低金利工作が遂行される事となつたので長らく沈滯して來た起債市場も早くも明朗化への入道を辿り從つて四分三厘もので先般來設業者の肯員込みとなつてゐた社債類に對する買氣も擡頭して手持ち證券類も漸次消化されるに至つてゐる度であるが、これは十九日に新四分利公債が發行された結果一般に市中に買出すこととなつた

日銀手許の 四分利債賣止

【東京二十日發本社特電】羽二十日銀の手許に殘されてゐて市中に賣出し得る四分利債は約三千萬圓程[illegible]

天候同復で 鐵道輸送活況

一ヶ月以上もつづいた陰雨に禍されて二月末以來鐵道貨物の輸送は不振に陷り、石炭の出荷減少み砂糖原料甘蔗の配車を中止するなど不振を極めたが、昨今の好天候に依つて漸く常態に復し七日よりはじめて收入、輸送量とも增加を見本月上旬における收入は昨年の同期間に比し六萬三千六百七十二圓の減少で、數量で見ると石炭砂糖が一萬八千二百四十四噸[illegible]

砂金四十億圓說は 何時實現するか……
聲のみで一向埒あかぬのに 地元民は焦慮の態

採鑛博士の新聞地域を四十億と評價されてゐる花蓮港地方の砂金はその聲のみ徒らに高くしてその實績が之れに伴はず、此の儘の狀態で果して何時になつたらその砂鑛が開かれるやうになるか、縣下の住民は

◇…鶴首 してその實現の期の一日も早からんことを希望してゐるが抑も花蓮港に砂金が發見されそれが企業權を認めらるるに至つたのは今から二十餘年前の事で、明治四十四年には佐藤數平氏外一名が早くも加禮宛の地域[illegible]の鑛區に對し採集を許可せられ、爾來今日までの出願者は延人員二百七十二名、件數百二十九件、鑛區面積實に一億七千五百萬坪の厖大なる地域に及んでゐるが

◇…最近 探鑛の目に鑛權設定から採集許可を受けた鑛區は左の通りである

鑛區	面積(坪)	出願者
加禮宛	[illegible]	佐藤 清平
新城	[illegible]	原田 德榮
同	[illegible]	同 人
花蓮	[illegible]	佐藤 友平
同	[illegible]	徐 得立
新城	[illegible]	鶴山 英一
花蓮	[illegible]	李 振榮
同	[illegible]	同 人
研海	[illegible]	橫山 長七
同	[illegible]	同 人
同	[illegible]	鶴山喜三郎
同	[illegible]	阿部 壽助
同	[illegible]	山本 喜信
同	[illegible]	山口 忠三
研海	[illegible]	鶴山喜三郎
同	[illegible]	同 人

即ち件數十四件鑛區面積七百四十六萬坪に過ぎず出願鑛區面積の二十三分の一足らずである、而して現在操業中のものは鶴山英氏の研海區に於ける[illegible]、慶田榮氏の花蓮支廳に於ける[illegible]、阿部壽助氏の研海に於ける[illegible]、山本喜信氏の[illegible]だけで、[illegible]研海區に於ける鑛區百二十萬坪に對しては昨年四月以來試驗を行つてゐるのみで未だ

◇…本格 的の企業をなすに至つてゐない、然らば現在採掘中の鑛區からどれだけの砂金が採集されたかを見ると、鶴山英氏の鑛區では昭和六年八月より同十年八月迄の四年間の採集量九貫三百四十匁、阿部壽助氏の鑛區では昭和十年二月より同十一年一月までの十一ヶ月間に六百五十七匁、慶田氏の鑛區では昭和九年十二月より同十一年一月迄の十二ヶ月に七百八十匁を採取してゐる以上の三鑛區に於ける採集方法は何れも原始的な

◇…手掘 を採用し大規模の機械力を應用してゐるものは一つもない、これは以上の鑛區が何れも鑛區又は鑛床の狹隘な地域であつて機械力の應用が不可能な爲めでもあるが主なる原因は技術者の缺乏と資本の[illegible]

[illegible]の手掘式は成功しても大した利得がない代りに萬一失敗しても損失を蒙る虞れはないが、ゴールドラッシュの夢に乘つて一攫千金の大事業を遂行せんとするにはどうしても大規模の機械力に俟たねばならぬと言はれてゐるが

◇…機械 力に依つて大量の採集を目論見てゐるのは[illegible]金會社のドレツヂヤーに依る採集計畫があるばかりである、しかし會社の設立に着手以來日を閲するも何等進捗を見ず地方民はその實現の可能性に對して危ひを抱く者もある位であるから、此の際ひとり花蓮港の開發の爲めのみならず國家百年の大計を確立するうへから見ても當局に前記の出願者に對して支障を來さない範圍に於て採集を許可すると同時に、一面企業者に於ても徒らに利權に汲々たる[illegible]

今期產糖高は 一千五百十萬擔か
豫想より原料步留共に減

今期各社の產糖に就ては三月末現在實績による豫想を四月上旬各社より總督府へ報告することになつてゐるが、今のところ最も惡いところで一割減、比較的好いところでも五分程度の減產を免れない形勢で、中には原料で減り更に步留で減るといふところも尠くない、中部の會社中には水雨と共に寒害が襲いたので二月十日頃より多少步留上昇し製糖開始以來の最高記錄を作つたところもあるが、南部は其後溫暖に上昇したので步留上昇の期待は餘りかけられないやうである、昨年末發表の總督府第一回豫想は[illegible]の生長を阻げてゐたので少くとも原料には相當減するものと見、平均步留は特に低かつた前期の一割三分二厘四毛に對し今期はそれより一割二分二厘五毛と一毛高く見積り產糖一千六百六十一萬擔と糖聯支部の豫想より二十六萬擔多く發表されたのであるが、これは多少樂觀に過ぎた嫌あり、即ち[illegible]豫想の爲めに伸びた部分は潰滅減一千五百十萬擔と豫想される、尚二月より三月上旬に亘る水雨の爲め原料の刈取運搬に支障を來し從つて原料、步留共に豫想より低減するに至つたもので、今の所糖聯支部の第二回豫想[illegible]より約七分五厘[illegible]製糖作業一般に遲延してゐる關係上製糖終了は見込より多少遲延する模樣である

甘蔗植付實績
二月迄に十萬甲を突破

日本糖業聯合會臺灣支部調査によると新期期九社二月中の甘蔗植付面積は五千三百二十五甲にして一月末迄の植付濟九萬四千七百七十九甲を合せて十萬四百十四甲に達し豫定面積十一萬七千四百六十一甲に對し八割五分强に相當する[illegible]一般作七萬九千百三十一甲、會社の自作二萬五千二百八十七甲である、各社別に植付豫定面積と二月迄の植付濟甲數を示せば(單位甲)

會社	植付豫定	二月迄植付濟
臺灣	[illegible]	[illegible]
明治	[illegible]	[illegible]
大日本	[illegible]	[illegible]
鹽水港	[illegible]	[illegible]
帝國	[illegible]	[illegible]
昭和	[illegible]	[illegible]
新興	[illegible]	[illegible]
臺東	[illegible]	[illegible]
沙成	[illegible]	[illegible]
計	[illegible]	[illegible]

右の內新興製糖と沙成は殆んど植付終了に近く明治、鹽水港も比較的植付進捗せる方である、尚二月以後の植付見込は一萬二千三百四十八甲である

中旬貿易 入超三千八十萬圓

【東京二十日發】大藏省二十日發表三月中旬全國對外貿易は三千八十萬圓の入超を示せり(單位千圓)

輸出	七四、三七六
輸入	一〇五、二〇一
合計	一七九、五七七
差引入超	三〇、八二五
一月以降入超累計	二〇二、四九二

臺灣茶共販 通常總會
廿日開催さる

臺灣茶共同販賣所第八回通常總會は二十日午後[illegible]に於て開催、鈴木信敏氏議長席に着いて型の如く決議事項の承認を求め十年度收支決算書事業報告を提出し之に對し[illegible]剩餘金處分案、借入金の件を原案通り承認[illegible]最高限度の件を決議[illegible]

米國に買はる 花蓮港產通草も
神戶の商館を通じて 八萬束の約定成る

ロスアンゼルスの日本人商工會議所[illegible]四郎氏は既報の如く商工省との間に或る種の打合せをなすため過日來朝した際、臺灣にも渡り通草を主として臺灣產の產狀態をなし新竹產の通草八萬圓を買付して離臺したが、その後に於て又もや花蓮港產の通草八萬束を神戶の商館を通じて買註文を發した、右は三、四月兩月渡しとなつてゐるが、之に關する[illegible]氏から通信によれば、臺灣の通草を新竹からのみ買ふことは片手落であるから、今回は吉田虎雄氏を代表者とする花蓮港通草合資會社に註文したいといふにあるが[illegible]知する由である

稻江菓子 同業組合創立

大稻埕の菓子業者は曩てから稻江菓子商同業組合なるものを設立すべく計畫中のところ愈々成りて來る二十一日午後一時から江山樓に於て創立總會を開催し役員を選擧することとなつた、その組合結成の目的は同業者の統制を圖り以て品質の向上を期するにあるが更に進んでは共同購買利用組合を組織して原料の共同仕入をなし一般社會の需に應じ出來る限り優良にして廉價の商品を出すべく努力してゐると云はれてゐる、中小商工業者の更生策として原料又は商品の共同購入が盛んに唱へられてゐる折柄、稻江菓子業者の團結は他の小商工業者に一つの範を示すものとして同組合の活動は注目されてゐる

神戶製鋼が 滿洲進出
鞍山に新社を設立

【神戶十九日發本社特電】神戶製鋼所にては豫て滿洲進出を計畫中であつたが今回愈々具體案成り十八日之が分家なる滿洲製鋼所の創立總會を開き資本金五百萬圓、四分の一拂込にて株式は公募せず、本社を鞍山に置き來る九月より本格的製造に着手するが社長は神戶製鋼社長田宮嘉右衞門氏である

兩港移出累計

基隆、高雄兩港昭和十年產二期米移出累計數量左の如し

蓬萊米	[illegible]
在來米	[illegible]
長糯米	[illegible]

商況(二十日)

臺中米價(二十日)

[illegible]

島內米肥 臺米現物相場

[illegible]

四分利公債、三億一千萬圓發行
米穀證券も借換發行

【東京十九日發】大藏省發表[illegible]

青物卸相場 魚類 (二十日臺北市中央市場)

[illegible]

基隆在庫米

[illegible]

高雄在庫米

[illegible]

正米市況後場

[illegible]

島內肥料相場

[illegible]

控除主なる手振

[illegible]

堂島前場先限主なる手筋

[illegible]

堂島前場先限兩建

[illegible]

堂島米況前場

【大阪二十日發】休日控へに買方共氣薄で東京筋、朝鮮筋に賣らる[illegible]

堂島米況後場

【大阪二十日發】[illegible]

堂島雜觀

【大阪二十日發】打續く無材料と乘薄で新規商內乏しく手仕舞商內に追はれ全くの無氣力で一日間の休日控へで[illegible]何か强力な刺戟材料でも出ねば局面打開困難と見られ保合觀に一致してゐる

大阪期米後場

[illegible]

東京期米後場

[illegible]

神戶期米後場

[illegible]

大阪在庫米

[illegible]

堂島兩建控除俵合

[illegible]

株式

大阪短期後場

[illegible]

大阪長期後場

[illegible]

東京短期後場

[illegible]

東京長期後場

[illegible]

東京株況前場

【東京二十日發】赤字新公債發行額引上げと共に政府は益々低金利徹底化の方針を明示し從つて早くも日銀利下げ說等が傳へられ市場にも多少採算買が呼込に至つたが、增稅と產業の統制强化を恐れてゐるので人氣は案外冷靜で[illegible]軍需工業株その他に小締りのものあつたが[illegible]

大株雜觀

【大阪二十日發】新公債と米穀證券の發行條件から見て政府は益々低金利促進の第一步を踏出したと見られ[illegible]

絲況

大阪綿絲

[illegible]

大阪棉花

[illegible]

大阪人絹

[illegible]

橫濱生絲

[illegible]

砂糖

大阪清算

[illegible]

穀肥

神戶豆粕

[illegible]

神戶市中相場

[illegible]

大連特產前場

[illegible]

大連特產前場況

【大連二十日發本社特電】[illegible]

銀況

大連銀票前場況

【大連二十日發本社特電】[illegible]

東京帝國大學教授
醫學博士 故高橋順太郎氏協力
藥學博士 故下山順一郎氏創製

肺結核

ファゴールの本質

ファゴールは、胃に於ては甚だしき變化を來たさず、腸に到りて始めて徐々に分解せられ其の有効成分は腸管全部に作用し、また腸管より血中に吸收せられ、全身的に結核菌に對し强力なる殺菌作用を營むものである。

故にファゴールの主たる效力は、一に腸內の結核菌に直接的の殺菌作用を營むと同時に結核患者に伴ひ易き腸內の病的變化を防ぎ、榮養物の吸收を催進し、食慾を增大するのである。しかもファゴールは、之を長期にわたり連續服用するも何等の毒性なく、從來の結核藥たるクレオソート劑また炭酸グワヤコール(ゾオタール)チオコール等に比し、より優秀なるは既に多數實驗家の認むる所にて之れ實に東京帝國大學の權威者たる高橋、下山兩教授苦心の結果、創製せられたるもの、代表的結核新藥として名聲益々高きは當然なりと言ふべきである。

豫防用として

境遇上、體質上、結核感染の不安あるもの、又は初期の疑ひある患者に、之を服用せしむれば、極めて適當にて、よく不安の症狀を去り、豫防の效を奏す。

豫防用一回一錠、一日二回每食後服用せしむべし

治療用として

結核患者に之を連續服用せしむれば、腸障害を整調し、微熱を去り、食慾を進め、體重を增加し、盜汗及び喀痰の量を輕減し、喀痰中の結核菌の出現の量を減少し、漸次病症を輕快治癒に向はしむ。

治療用としては一回一錠乃至二錠一日三回食後服用

適應症

肺結核。肋膜炎
肺尖加答兒
氣管支加答兒
肺炎。腸結核
結核性腹膜炎
慢性腸加答兒
腸異常醱酵
其他結核性諸症

價格低廉

錠劑 百錠入 一圓六〇(約一ヶ月分) 五百錠入 七圓五〇(約五ヶ月分)
粉末 廿五瓦入 一圓四五 他に百瓦、五百瓦入あり

各地の藥店及びデパート藥品部にあり 若し品切の時は直接一手販賣元へ御註文あれ

各府縣藥種問屋 一手販賣元より御註文

東京市日本橋區本町三ノ一
一手販賣元 友田合資會社

製造元 三共株式會社
東京市日本橋區室町

ファゴール

F.301

街に散る花 (94)

竹田敏彦作　寺本忠雄畫

受難地獄(六)

二人の姿が四つ辻を曲つて、常盤町の方へ消えてしまふと、戸倉は眞暗な穴の中へ突き落された様な淋しさに責められた。彼はその下宿へ歸る氣もせず、當もなくふらふらとそこらの街を、足にまかせて無意味に歩いた。

月のない空に星がきらきらと瞬いて、燈火の明らない西門町の街路には、水のやうに流れる夜風が、戸倉の頰をうそ寒く吹いた。

戸倉は、考へるほど近頃の美音里の心がわからなくなつた。思ひがけない林田一郎の出現、まるで自分を無視した林田への彼女の態度、今日の放送前で受けた屈辱、その上意外な平林の訪問――彼女を圍るすべてのものが眼につつた。そして自分一人だけが、まるきり他の路傍でもないやうな情ない味氣ない氣持で迎へられる。愛すればこそ求婚までしたものを、それが何故いけないといふのだらう。矢張り彼女を迎へ立てる彼の路があるに違ひない。だが、林田は遠い和歌山にゐる。やはり平林かしら――思ひ惑ふ戸倉の眼には、眩しいほど美音里の妖艶な姿笑が、限い魅力を加へて、燒きつくやうな熱情に彼の心は狂ほしく亂れた。

「さうだ、二人は銀座へ行つたに違ひない」

戸倉は、まるで惹かれるやうに銀座行の市電に乘つた。

クリスマスに近い夜の銀座は、灯の波と人の波だつた。血迷つた戸倉の眼には、鋪道を掠める男女連れが、すべて美音里と平林に見えた。彼は揉み合ふ雜踏の中を掻き分け掻き分け、西口から京橋際まで二回も三回も足が棒になるほど往復して、氣狂ひのやうに歩き廻つた。

が、結局いくら歩いてみても美音里の姿は何處にも見えなかつた。見えなければ見えないほど、戸倉の不安はますます募つた。

『畜生、何處で會つてゐやがるんだ』

がつかりした戸倉は、

『さうだ、平林の家から知れない』

氣がつくと、もう夜もなく、また電車に飛び乘つて、芝の佐久間町へ急いだ。そして、平林の下宿へ馳け込むなり、

「平林君はゐますか」

「はい、誰方？」

「お客さんが見えてるでせう」

先づ探つてみたが、女中は不思議さうに、

「いいえ……あなただけ？」

「戸倉だと言つてください」

女中は二階へ上つていつたが、間もなく引返して、

「平林さんは、夕方からお出掛けになつたさうですよ。濟みませんでした」

戸倉は怪しいと思つたが、

「さうですか……ぢやもう少ししてやつてきます……」

平林の部屋を見上げた。と、先刻は氣がつかなかつたが、部屋は灯もつけずに眞つ暗だつた。

「はてな……」

戸倉は、去りもやらず、灯のつくのを待つやうに立ちつくしたが、てうど、街を隔てて向ひ合せに、小さな喫茶店を發見して、

「よし、ここで籠城して、一時間でも二時間でも見張つてやらう」

さう決心すると、すぐにその店の扉を開けた。そして、見張りに便利な、入口に近い卓に陣取ると、つい隣の卓でコーヒーを飲んでゐた男が、

「ヤア……」

戸倉の方へ、馴れ馴れしい笑顔で挨拶した。

ラヂオ

午前の部

【六・三〇】朝の挨拶、ラヂオ體操　今日のお天氣(臺北のみ)お知らせ、臺北帝大、臺北觀測所發表

【七・三〇】全國氣象通報(東京)

【八・三〇】子供の時間(東京)うたのおけいこ(二)(子供のテキスト第五十二頁)黒澤貞子、一、うちのねえや(結城千代作詞、本居長世作曲)二、チンナさん(西條八十作詞、深澤一郎作曲)

【九・〇〇至一〇・二〇】臨時講演(東京)故人となつた政治家を語る＝安藤正純、伊藤仁太郎、上田恭輔、高田早苗、渡邊幾治郎

【一〇・二〇】彼岸會實況(東京)(芝大本山增上寺より中繼)

午後の部

【一一・〇〇】家庭料理獻立(臺北)靜修女學校高橋はるゑ案　△豚肉のトマト煮△團子汁

【一一・五九】正午の時報、氣象通報＝臺北觀測所發表、放送局編輯＝ニュース△就職經濟時間(レコード演奏)軍樂、一、交響曲、第五番ハ短調作品六七(ベートーヴェン作曲)倫敦フィルハーモニー管弦樂團、指揮フェリックス・ワインガルトナー　第一樂章アレグロ・コン・ブリオ、第二樂章アンダンテ・コン・モト、第三樂章アレグロ・スケルツォ、第四樂章アレグロ　二、『フィデリオ』序曲(ベートーヴェン作曲)伯林國立歌劇場管弦樂團、指揮カール・ムック

【一・〇〇】内臺定期航路案内△臺灣鐵道列車時刻のお知らせ(臺北)鐵道部運輸課發表

夜間の部

【五・〇〇】子供の時間(東京)お話『お彼岸』子供のテキスト第十頁＝三輪壽壯

【五・三〇】コドモの新聞(東京)

【五・五五】講演(東京)日本學生へ諸君お別れの言葉＝文學博士(ウルトーベーマー)通譯西脇乃

【六・〇〇】子供の時間(臺北)レコード演奏　家庭音樂、一、歌劇『カルメン』前奏曲(ビゼー作曲)フィラデルフィア交響管弦樂團、指揮ストコフスキー　二、ハンガリー舞曲(ブラームス作曲)[illegible]

【七・二〇】獨唱(東京)[illegible]

【七・三〇】全國青年ラヂオ雄辯大會[illegible]△熊本―九州代表△大阪―中國代表△[illegible]東―東海北陸代表△京―關東甲信越代表△仙臺―東北代表△札幌―北海道代表[illegible]

【八・〇五】[illegible]

【八・二〇】時報(東京)

【八・二二】落語(臺北)出來心

【八・五〇】ジャズ(臺北)[illegible]

獨逸の爆彈的通告 (上)

◇歐洲不安の政局を描く◇

T・M生

近頃、歐洲の天地は、實に物情騒然たるものがある。伊太利對エチオピヤ紛爭は、國際聯盟の對伊制裁問題から、英伊關係は一時險惡化し、將に地中海に狂瀾怒濤を捲き起さんとし、未だに其解決を見ない今日、突如として、三月七日、獨逸政府のロカルノ條約破棄の通告に依つて、歐洲各國は一大衝動を受け、其天地は再び暗雲低迷するに至つた。獨逸政府通牒の要旨は、最近佛ソ兩國間に成立した相互援助條約は、明瞭にロカルノ條約の精神を蹂躙したもので、ロカルノ條約は、茲に消滅したものと認め、獨逸はヴェルサイユ條約に規定されたライン非武裝に關する責任から完全に解除されたものと解すといふにあつて、獨逸は此通告と同時に、獨軍の精鋭二萬五千をラインランドに進入し、僅か一日で、世界大戰終結以來、十有餘年非武裝狀態に在つた、同地方は再軍備を完了して、有名な『ラインの護り』を謳歌するに至つた。

佛國政府は直にこれが對策を講じ、國際聯盟に對獨制裁を要求すると同時に、除隊兵の歸休を中止して、此危機に對抗することとなつた。これと同時に、白耳義も軍隊の歸休を中止し、英佛伊白各國大使と、其對策を協議し、羅馬尼外相は、獨逸に制裁を加へよと聲明するに至つた。英國政府も此重大な通告に接して、イーデン外相は、佛伊白の使臣を招致して、意見を交換したが、英國の輿論は、これを以て、歐洲平和の將來に投じた最も時宜を得た、政治的重要な一石なりと認め、聲明して、特別な歐洲平和會議の招請となつて、獨逸問題の最終的解決に導くものだと、好感を寄せて居るさうだが、果して如何なる解決を見るか、豫測の限りではないが、何れにせよ、歐洲政局の一大危機であることは、確な事實である。

×

其處で先づ、獨逸政府が破棄したロカルノ條約について檢討すると、此條約は、一九二五年十二月、獨逸外相故ストレーゼマンと聯合國使節の間に、締結されたもので、單に一條約ではなく

一、ロカルノ會議最終議定書

二、英佛伊獨白相互保障條約

三、獨白仲裁條約

四、獨佛仲裁條約

五、獨波仲裁條約

六、獨チェッコ仲裁條約

七、國際聯盟規約第十六條に關する對獨聯合通牒

八、佛波條約

九、佛チェッコ條約

の九つから成立して居るものであるが、此中今回の問題と、直接關係あるものは、主として第二第三條約である。

これは要するにヴェルサイユ條約に基く西部國境に獨逸は滿足し、アルサス、ローレンの二州を始め自國に割讓した部分を、奪還せんとするが如きことを斷念することを、規定したもので、英伊兩國が保障して居るのだが、此條約が締結された當時は、歐洲政局は依然として、獨逸對聯合國といつた有樣で、獨逸は國際聯盟にも加入を許されず、相互に未だ敵視して居た時代であつたが、獨外相故ストレーゼマンは、歐洲政局にかける獨逸の地位を好轉せしむ可く專ら協調外交の手段に出で、殊に佛國外相故ブリアンと協調を保つて種々工作の結果、漸く成立せしめた條約で、其當時は獨逸外交の大成功として稱讚されたものである。

日本棋院 秋季大手合戰譜 (第九局の三)

先相先　先番　三段　田中不二男

二段　小泉重郎

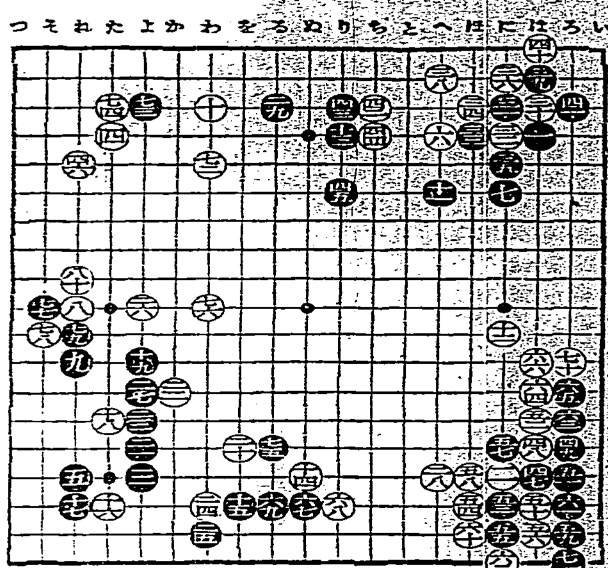

○四六れの五　●四七はの一六　○四八はの一五　●四九ろの一五　○五〇はの一七　●五一ろの一六　○五二はの一四　●五三にの一七　○五四にの一七　●五五にの一八　○五六はの一八　●五七にの一五　○五八ほの一六　●五九ろの一八　○六〇ほの一八　●六一ろの一七　○六二にの一九　●六三ろの一四　○六四はの一三　●六五ろの一三　○六六はの一二　●六七ぬの一七　○六八りの一七　●六九るの一七　○七〇ろの一二　●七一ろの一九　○七二わの五　●七三よの三　○七四たの三

●七五るの一五　○七六わの一〇　●七七その一〇　○七八その一一　●七九れの一一　○八〇れの九　●八一ニセツグ

消費時間　白　五時一九分　黒　三時三十六分(持時間各八時間)

戰評　白四六で何か右手十二目を打つて居ると、黒『れの六』とされて實戰八、二十六と一四トビした[illegible]になつて、局面に[illegible]黒四[illegible]の要所に當つて、小泉君なるものの九分より覺して居るのは、四五までの後手に甚つたものらしく、その心境が冷靜を缺いて居たのは争へない。白四八に十八分を費して居るが、田中君ここぞと新り此の隅の大勢の變化を蓋したものである。黒四九で五〇に下るのは、白四九と下られて此隅を後手で活きて居らねばならない。白五〇の『ろの一二』の押へ込みが先手に利くと、中央に向つて外勢の威力は素晴らしい。局面は漸く田中君得意の形勢に轉回しかけて來たが、小泉君もさる者、その挽回に全力を傾ける事であらう。黒六六、六七、六九とツケ引いて、七五のツケコシ、『りの十六』の切りなどを狙つたのは、小泉一流の實利主義の表はれであつて、同時に白『をの十六』黒六九白六七のシメツケ工合を牽制して居る。白七二、七六等によつて左上方面の擴大に志したところに、疑問が存する。寧ろ此の七二で『りの十六』にフイで、ここの地を確保し、左上方面は黒の來襲を待つて、策動する方針を採るべきだつた。田中君自身も悔りこその方針を主張して居たが、事實黒七五のツケコシによつて二十、二十四の二子が立枯れとなり、左下隅から中央へかけての黒勢の切斷が躊躇されて來たのは否めない。白七六も七八のコスミ[illegible]七七に困つて[illegible]三手で[illegible]

◇萬なかだち◇

青年駐在員　貳名採用本人履歴持參直接來談　臺北市本町二の一　文化教育會

麗人女給十數名募集　西門町　電三一二九　カフェー羽衣

家政婦派出　親切真面目に働く　御成町五　電二三七四　愛國家政婦會

ゲーム取　入用内地人女給　貳拾歳位迄　ゴトー撞球場　至急面談

タイピスト一名採用　熟練者優遇　希望者至急來談　安保法律事務所

募集　看護科生　助産科生　[illegible]電話〇九[illegible]

讓店　[illegible]大久保

貸家　[illegible]三十八圓

貸家　[illegible]

貸家　[illegible]

賣家　[illegible]

高價で効果の少い加工品よりも

安價でよく効く眼鏡肝油

おすゝめする
近眼にかかり易き人
産前の豫防、産前産後に
眼疲勞、肺結核、肋膜
腺病、せむし、夜盲症
榮養不良による眼疾

ニコのマーク　メガネ肝油

本舗　大阪市道修町　伊藤千太郎商會

用ひよ　はれやか　除けよ頭痛

三菱モートル

密封ベアリング附　各馬力在庫豐富　型錄贈呈

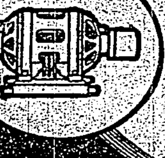

東京丸の内　三菱電機株式會社　三菱商事株式會社　各地支店・特約店

歯痛に頭痛はガオガンに限る

メヌマポマード

春・明朗

光澤のない蓬髮が君を憂鬱に見せるに反し　これはなんと明朗さを示すメヌマの整髪だ！

イヤに粘らず・芳香美妙
キザに光らず・洗髪容易

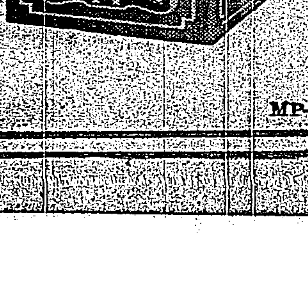

定價　特大型 一・二〇　大型 ・七〇　小型 ・五〇　家庭小型 ・三五

發賣　井田京榮堂

MP―31

片瀬醫學博士述「安産のために」冊子呈上

安産への近道は―カルシュームの補給にあり

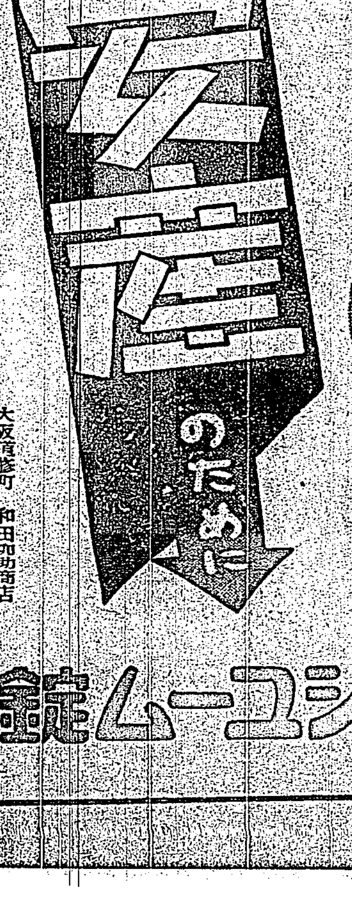

樽林醫學博士推奨　片瀬醫學博士監査

ワダカルシューム錠は姙婦の愛用は悪阻を輕減し腸を防ぎ子宮をよく收縮せしめて安産に導き出産後も乳質をよくし毛髪歯牙の惡化を防ぎます。

大阪道修町　和田卯助商店

ワダカルシューム錠

たばこのみの　歯磨スモカ

顔の寸法は生れつきでどうにもならぬが　せめて歯の色はスモカで生れつきに還したい

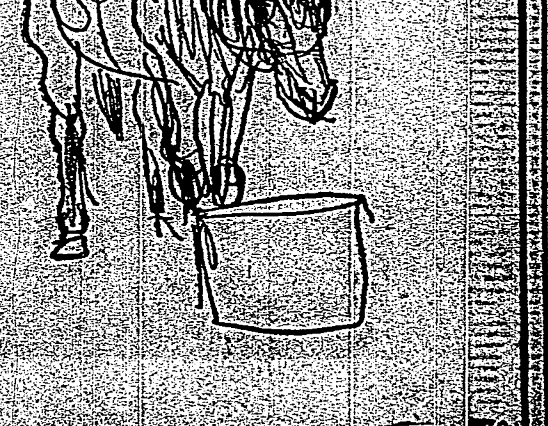

撰擇化粧品　藥店ニアリ　定價十五錢

776

胃腸榮養 わかもと

粉末及び錠劑

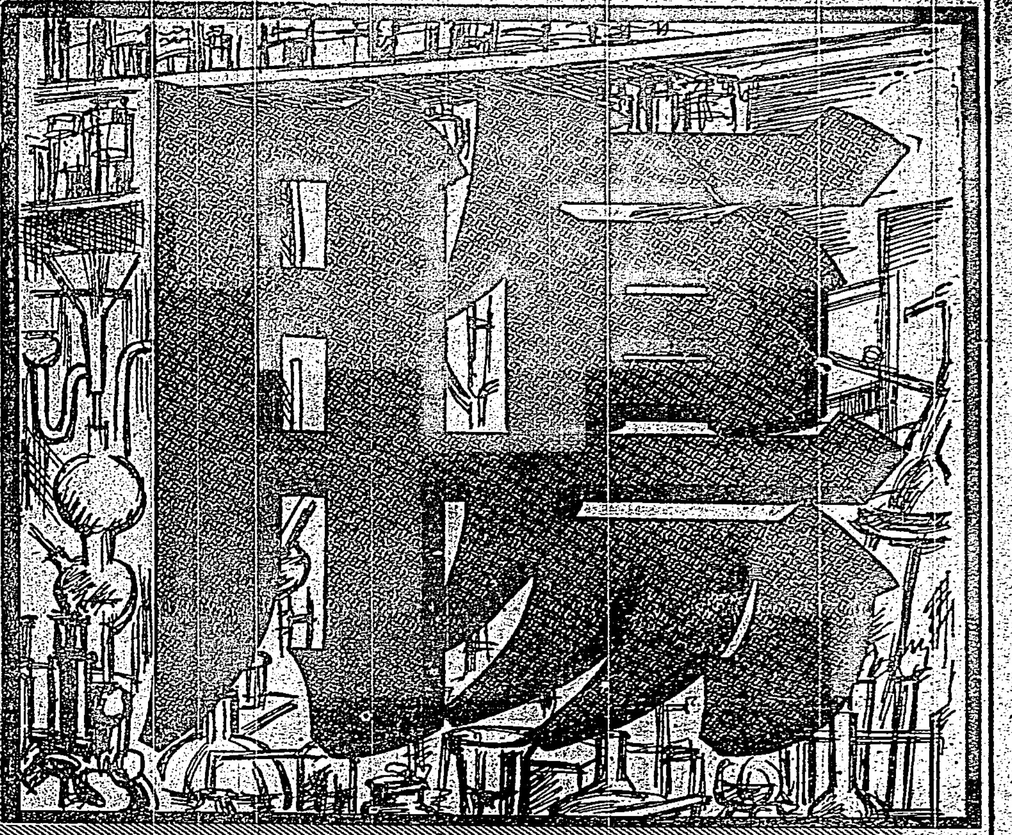

治療は活性ヘーフェ菌時代

腸治療法の進歩と變遷

對症療法→乳酸菌療法→活性ヘーフェ菌療法

腸疾患が難治とされる原因は？

腸管は全長三十呎、面積八千平方糎に達する長大な器管であつて、その生理機能が複雑多岐なるだけ、障碍も決して單純でなく、種々の型や原因が錯綜して現はれるのを常とするから、從來の對症療法の如く、下水管が閊えたからこれを押出し、水の漏る個所にはセメントを塗つて防ぐといふ樣な、單純な處置を以てしては容易に解決しないのは當然であつて、一度腸疾患に罹れば、一生腸で苦勞するといふ原因は茲にあつたのである。

メチニコフ博士の唱道せる乳酸療法

然るに近代細菌學の泰斗メチニコフ博士は、腸管の生理を細菌學的に檢討した結果、その中に棲息する有益なる細菌の活動によつて榮養吸收、糞便排泄等の作用が圓滑にされると同時に有害なる細菌の活動の爲に種々の障碍、中毒が起り、早老、老衰等の因をなすといふ事實を發見した。

この事實によつて、人體に有益なる乳酸菌を與へて有害菌を抑へ、腸内の殺菌、淨化を圖るのがメチニコフ博士の唱道した乳酸菌療法であり、一時治療界を風靡したのであるが、この療法の最大缺點は、乳酸菌そのもの[illegible]

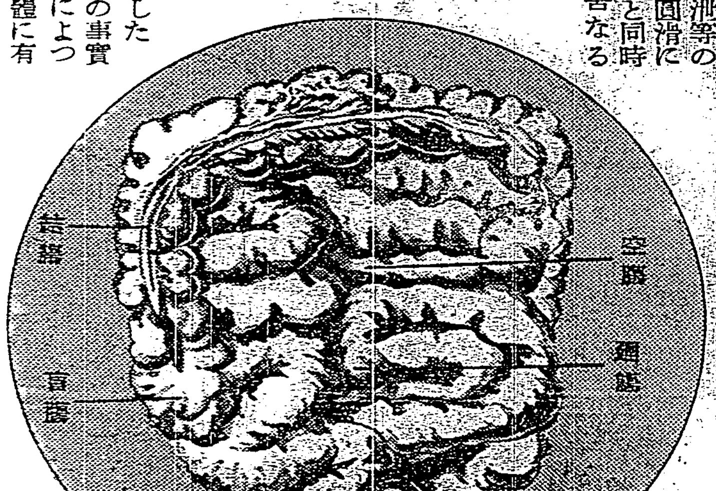

上圖は腸管の配置を示すもので夥しい彎曲を示すのは、全長十米を有する小腸で、左下部から起り結腸膨隆を有する部分は大腸である。小腸は胃の幽門に始まり盲腸に終る。大腸は盲腸に始まつて、上行部、横行部、下行部、S字狀部に分れ直腸に續き、肛門に終る。上圖にあつてはS字狀部及び直腸は小腸背後に匿されてある。

人體内に生活を開始し病原菌と戰ふヘーフェ菌

この不便を除去して、腸治療界に革明的の進歩をもたらしたのは、ヘーフェ菌劑の發見である。ヘーフェ菌の生活力の强靭さは乳酸菌と同日の談でなく、乾燥状態に置けば却つて永年その效果を變せず、しかもこれが一度人體内に入るや、體溫と體水分とにより、俄然として自己の生活を開始し、强力なる乳酸酵素を發生し、有害菌の撲滅、毒素の吸着、血液の淨化を圖る許りでなく、生物界隨一といはれる豊富なるビタミン、ホルモン性物質等の協力によつて、腸管の組織細胞に活力を與へて、その機能を根本的に强化するのである。

下痢も便秘も同一劑にて消退する病原治療

例へば下痢と便秘とは全く相反する障碍として、從來は全く異る處置を必要としたのであるが、この二つの障碍もその原因を尋ぬれば、いづれも腸組織に異常を生じ、その機能が衰弱したものに他ならぬから、腸管の根本組織に活力を與ふるヘーフェ菌療法によれば、下痢も便秘も異る處置を要せず、一劑にて消退するのは當然である。

現在、今經驗ある醫師が、腸疾患の諸症狀に對して、まづ第一に「わかもと」を處方するのも、「わかもと」が殆ど行詰まつてゐた腸治療界に[illegible]本邦唯一の[illegible]活性ヘーフェ菌劑で[illegible]我國藥品中第一位[illegible]

飲食物中毒及び急性腸カタルに對する效果

然らば「わかもと」は、所謂慢性疾患にのみ有効であつて、急性の腸疾患には無効であるかといふに決してさうではない。例へば飲食物中毒あるひは急性腸カタル等の場合、「わかもと」の大量（粉末二匁乃至三・〇瓦 錠劑六十乃至百二十錠）を二三十分間置きに與へれば、胃腸内に有害物が殘存する間は吐瀉あるひは下痢を續け、全く清浄となるをまつて、疲憊せる腸管細胞に活力を與へ、直ちに吸收可能なる榮養素を補給して、衰弱を防ぎ、體力の維持を圖るから、早期に手當をすれば、殆と患者は就床の必要なく、從來のヒマシ油を與へて腸内容を排出し、後整腸劑を與へ、少くとも滿一日の絶食後漸次流動食より、普通食に移るといふ方法に比すれば眞に隔世の感がある。

腸の組織を强健化して再發の憂ひなし

元來腸管は、全身に榮養を給與すべき根幹であれば、腸管の虚弱は、榮養不良、貧血、衰弱等を來すのみならず、屢々神經障碍、高血壓等を起して早老短命を免かれざるは、既にメチニコフ博士も説く所であるが、「わかもと」は前述の如く、無力あるひは衰弱せる腸管の細胞を覺醒强化して、榮養吸收、糞便排泄を圓滑にする許りでなく、殺菌作用により血液を淨化し、すべての腸疾患を病因より驅逐するから、他の化學藥劑の如く、一時症狀消退するも服用を中止すれば忽ち再發するといふ恐れなく、永續しての效果を保つを特色とする。

「わかもと」に代用藥なし

近來本劑の聲價大なるを利用して、ヘーフェ劑或ひは麥酒酵母劑の名を冠せる類似藥續出し、利益のみを追ふ藥局中には、これを「わかもと」と同樣の效果ある如く宣傳する向も少くない。併し乍ら「わかもと」は、製法至難なる發明特許藥にして絶對に模倣を許さず。名稱類似するとも效果に於ては多大の懸隔あること、各大學の權威ある比較試驗に徴しても明かである。

藥價低廉

粉末三十日量 錠劑三百錠入 一圓六十錢

全國藥店にて販賣するも、萬一品切の節は直接發賣元より送藥を乞ふ。

發賣元 東京市芝公園 わかもと本舗 株式會社 榮養と育兒の會

電話芝 1175 1176 1177 1178 1179 1170 電信略號 338

適應症

- 慢性衰弱症（肺炎・肺結核・腸結核・肋膜炎・カリエス・貧血・腳氣・神經衰弱）
- 胃腸諸症（胃腸カタル・胃酸過多症・胃アトニー・胃擴張・胃潰瘍・食慾不振・便秘及下痢）
- 虚弱乳幼兒（消化不良・緑便・栄養不良・弱い人工榮養兒・腸カタル・虚弱）
- 妊産婦衰弱（つはり・産前産後の衰弱・乳汁分泌不足・胎兒の發育榮養）
- 疲勞老衰（中年期衰弱・早老・スポーツ・勞働・エネルギー補給）

春の陽差しを受けて花火を鳴らす支那少女

サンガー夫人の新提唱ベビー・ローとは？

悲慘！米國では六百萬の兒童が公共救護金で保護されてゐる（上）

產兒制限の本家本元のマーガレット・サンガー夫人の新提唱「ベビー・ロー」（赤兒法）が話題に上つてゐるが、こゝにその要旨を紹介してみやう。

米國大統領ルーズベルトは、企業復興法に依つて、產業振興、失業者救濟、國民購買力の增加を企圖し、之が爲め總ての職業作業等を規則化し、商品一本にも許可制度としたに對し、ひとり父親が子を產む事だけを例外したのは、大統領の一大失策だといふのがこのベビー・ローの提唱の動機である……

さて、米國には、現在六百萬の兒童が、公共救護金に依つて保護されてゐると公報に發表されてゐるが、此のやうな悲慘な現象は勿論現代社會機構の缺陷にあるが、中には子供の生產過剩や子供の分配の不適當が、その原因となつてゐる

產業復興運動では多數の法律を定め、就職率を高め、國民購買力の增加に努めてゐるが、貧困な勞働者の減少もまた社會が扶養せねばならぬ多くの不生產的な口數を減らして親の資格を認る事も出來ない、現に飢餓に近く子供が米國内に六百萬人も數へられる事實は、實に前述の出產に對する例外的惡制の不當である事を物語つてゐる。だから米國に於ては赤兒法の制定が第一に必要な事である

此の法律を制定するには次の項目を考慮されるやう提議希望する

第一に「米國赤兒法の目的は產兒制限を認め、國民をして最善及び最良の兒童を生み社會の不安を除去する爲赤兒の適當な分配を規定するにある」

此の第一項をサンガー夫人は次の如く説明する

現代人は既に原始主義及び野蠻な原始的状態から脱却し、總て以外の方法によつて出產を調節する科學的知識を有つまでに進步して來た。尤も此の知識は未だ普遍的でなく、また此の知識を有つ少數の人々は之を他人に傳授する事に對して冷淡であり、且つ此の知識の普及に反對する聯盟もあるが、かうした情勢が結局社會の貧窮になる六百萬の子供を產ませた原因でもある。

此の手許には百萬人以上の婦人から產兒制限の合理的方法の教示を求めて來てゐるが、現在の米國

入學試驗には血液型が影響する

A型B型の子供には自若たる氣分を養つてやれ

中學校へ進まうとする兒童は、その入學試驗を目前に控へて殺しい試驗勉强に沒頭してゐるが、この兒童達の血液型がA型であるかB型であるか、又はO型であるかによつて試驗の成績がきまるといふ興味深い研究がある。それは兒童の血液型を見定め境遇の如何を充分考察して兒童の氣質を熟知して物事に動じない氣質を指導養成しようといふのである。

そして、血液型Aに屬するものは入學試驗などに出てもかたくなり過ぎ、恐怖におそはれ心配しがちで、容易な問題に出會つてもフラ〳〵して何が何やら答案が書けない、かう云ふ型の人は少くとも激しい試驗競爭のある學校には向かない。

又B型のものは何時も落ちつきがなくせつかちで從つて平素學習も不充分な上深く考へ樣としないからこの型には劣等性が多いといふ。

しかも面白いことには血液型がありながら環境や家庭内の事情によつてB型の素質を現はすものも相當あるから如何に平日の訓練習性が必要かと云ふことがわかる。

×　×　×

最初は全然心理學的方面より兒童の素質テストを行つたが、第一回五十名、第二回百二十名、第三回百名と數度に亙つて速度、强度正確度の三角度から運動の速度情性の强弱、表現性決斷の速度、自信力の强弱、妨害に對する抵抗度根氣、運動の禁止、細密性、衝動の調節、運動の正確度の十一項目について其に實驗し、これを四項目に分類して研究を進めた所それが血液型によつて明かにされてゐるA型、B型、O型、AB型の氣質とそれ〴〵に合致することを發見し更に研究を進めた結果これが立證され得るに至つた。

×　×　×

この研究によつて、受驗場に起く學齡を適所適材に配して最上のコンデイションに導かうとするのである。兒童の不合格の七割までがB型でありあとの二割はA型であるといふのも肯けるので、幼少の頃に適當な個別指導をしてA型氣質のものではO型氣質の如く泰然自若たる氣分を養つてやることが教育上大切なことである（谷川良太郎氏）

メートランド孃の立體化粧法

近く臺北で公開

新らしい美術的社交化粧法で有名なマックス・ファクター氏の高弟、ミルドレッド・メートランド孃が近く來臺する。同孃は映畫の都ハリウッドに於てスクリーンのメイキャップを專門に研究し、科學的な、しかも個性美を發揮する立體化粧法が最も得意としてゐるが、二十九日に來臺し三十日から四月四日まで臺北菊元にて實演する他また全島を廻つて紹介講演の新しい化粧法を研究紹介し婦人の化粧相談に應ずる筈である

童話 大入道（下）

坪田讓治

「一さうだよ、學校から歸つたら直ぐだよ、いいかい」

龍太が云ひました

「いいとも、明日は大入道をつかまへるんだあ、僕は繩を持つてくよ。それで引つくくつてやるんだあ」

道を蹴けく、三吉は龍太と途中で大きな聲で斯う云ひ交しました

しかし暗い道を歸けてゐると、雲に大入道が益々大きくなつて來ました。空から大入道の大きな手がニユツと出て來て、三吉の頭を一つかみにしさうでならなかつたのです。だから、道の角に立つて、三吉を待つてゐたお母さんの所へ驅けつけると、その裾を固くつかまへて言つたのです

「ね、お母さん、大入道なんてゐないでせう」

お母さんは笑ひました

「何を言つてゐるんです、ほほほほ」

けれども、その夜のことです。三吉は夢を見ました。とても、とても大きな大佛樣のやうに坐つて居るのです。これが、星のチラ〳〵してゐる空の上に、暗い中によく見えるのです、何でも黒い衣をきてゐました。眼が異樣にキラ〳〵光つてゐました。丁度あの魚のウロコのやうに、銀色に光つてゐるのでした

いや、暗い目玉もあつたのです。初め三吉は、空に黒雲の塊りが出て來たかと思ひました、ところが、その中にそれらしいものが見えて來

たので、ぢつと見つめてゐると、これが大入道の眼だつたのです。つづいて、顔も解つて來ました。さうして、それが大佛樣のやうに坐つてゐるのも見えて來ました。すると、夜には空を黒雲が流れてゐると見えまして、墨のやうに黒い霧が（いや、黒煙のやうなものだつたでせうか）その大入道の前を流れて、これは隠れたり見えたりいたしました。見える度、眼がとても恐く光りました。永い〳〵夢だつたので、夢の中で眠つたり目をさましたりいたしました。目がさめたと思ふと、空の上の大入道が見えたのです。でも朝がたになつて、大入道が雲に消えるやうに消えて……

くれない内、繩をもつて、あの街の所へ行つて見よう、さう思つたのです。それで急いでゐると後から龍太が聲をかけました

「三ちやん、今日行かうぜい」

でも、三吉はそれには返事もしないで駈け出しました。日の暮れない内と思つたからです。それでどうだつたでせう。三吉は大入道をつかまへたでせうか

いや、それが、三吉は長い〳〵繩をもち、腰に竹の棒をさして、大急ぎで街の所に行つて見たのです、するとその街の側には一株のタンポポが生えてゐて、黄色の花が美しく咲いてゐました。

一年生の入學期近づく

父兄方への御注意

◇…入學期が迫りました。各家庭では可愛らしい一年生の入學する日を待つて居られることと思ひますが、それについての父兄方の心得を左に御紹介いたしませう

◇…入學式の當日父兄姉が附添つてゆくのはいいが、婦人方はむやみに著飾つて行かないやうに、これは特に學校方面からの註文であります

◇……登校の途中よりも、退校の道々で交通事故を起すことがなかなか多いやうです。授業は終つたやれ一安心と、ほつとして校門を出た時に、多く事故を起しやすいものです、學校の門を出る時、さあこれから用心して歸るのだといふ氣持を緊張させることが大切です、このことは先生方からも御注意がある筈ですが、父兄方は特にこの一項を兒童に申付けて交通事故の防止につとめることが肝要です

◇……今まで自由に飛び廻つてゐたこども達が急に時間的に規則的に、短時間ではあるが授業をうけるといふことは、かなり精神的に緊張を覺えしめ、神經を勞するものでありますから、甘やかすのも困りますが、その點をよく考慮しなければいけません

◇……學用品については、學校からそれ〴〵注意がある筈ですが、必ず學年級と氏名とを明記しておくべきものであります

寄贈された同窓會の旗

京都の織元と染元から

今夏、臺灣の浴衣地界のトップをきつた臺灣各高等女學校同窓會好み浴衣は、全島的に三月中旬賣り出されたが、これが京都の織元及び染元では、既報の如く浴衣地續進の要として同窓會旗を寄贈した。元來臺灣の女學校には定まつた同窓會旗が無く、遺憾であつたが、今回寄贈された旗は紫、紺、臙脂、その他の不二額地に、金色の房をつけ、これに校章を入れた見事な出來のものである

アイデアル バニシング クリーム

京の水より今ではクリーム

肌は一朝一夕で美しくなりません。昔は、加茂川の水で磨き上げたものです。今はクリームです。肌の保護や白粉下に召すクリームが自然に磨き上げます。

アイデアル バニシングは育てのクリーム

アイデアルバニシングは肌膚りの爽やかなクリームで、毎日氣持ちよく召せます。そして配合美肌物質の作用が知らず〳〵に粗野なキメ、土臭さを一掃して、所謂アク拔キをして、近代的明朗美にします

¥.50 ¥.30

東京 高橋東洋堂

ライオン歯磨

嬉しい新入學

もうすぐ學校へ上る坊や、朝起きると、すぐ帽子とランドセルのまゝ、ライオン歯磨使つて、「僕、一年生だーい」と大威張り……

潤製歯磨は適度の潤ひで粉も飛び散らず、香も佳いので、歯を磨き初めの子供さん向として、此上もない良い歯磨です。

28—11.3

通信教授 バイオリン 尺八 ギター マンドリン ハーモニカ 三味線 以上各科規則書進呈 福岡市中島 大日本家庭音樂會

メリヤス 現金卸 オーミヤ本店 時報送呈

元氣が無い 强壯劑 オセロ をお服み ¥1.20 ¥2.00 ¥3.50 ¥5.00 ¥10.00

動脈硬化症の治療に「ピボアポ錠」（六〇錠入約六日分金一圓七十錢） 株式會社 鳥居商店

銃と鼠取り薬 猫イラズ 猫より働らく

一家の鼠に猫イラズ 野鼠に猫イラズ 植木の鐵砲虫に猫イラズ 成毛商店

文藝

趣味の能樂（三）
比類ないその構成

川村淳

（三）強さ　此項は、謡曲に要ふる所は發行に過ぎないが、之を習得するには、十年の星霜を要するであらう。即ち謡ふ前に先づ充分息を吸ひ込んで置いて丹田即下腹部に之を貯へ、發聲するに當りて腹部を壓縮して、徐々に吐き出し、聲帶を絞り、一と先づ口腔に吐き出し、之を徐々に口外に出しつつ發聲し、十分の八位に止め置けば、餘裕があつて面白い謡となる。例へば鋼鐵の如くする力と、其强度は一條の鋼線を伸べたやうでなくてはならぬ。而して其强度を濃厚にする爲めには、聲帶を充分に壓搾して、發音すべきで唯注意しなくてはならぬのは下腹部に吸ひ込む空氣の量が、少い時は聲がつぶれ、聽者に聞きとれないことがある、それだから練習に十年を要するわけである。
（註一）大和田建樹著能樂大辭典に謡曲の節と詞とのごにて謡の文句の傍にしるしある節を示す符號を即ち節博士といふとあり
（註二）其名稱及び種類の山崎樂堂著地拍子研究に詳記されあり就て知るべし

若しそれ各番の曲の表情の如きは到底紙の盡すべき限りではない、祝言、戀慕、哀傷、闌曲、各々特徴があり詳細は世阿彌十六部集中五番曲集々と云ふ所に大體記せられてある

第二編　囃子

囃子に就ては先づ器具よりすれば大鼓、小鼓、太鼓及笛の四種で其樂器の如きは別に知つたところで資益がないから省略する。而して之等器具の目的とする所は主に謡に對し一定の拍子の基準を與へ又で謡出しの調子の高低及謡の進行上の遲速緩急を指導し、而句謡の息繼ぎ時間を與ふる等の用をなす又型に對しては舞（中の舞男舞神樂等）謡の伴はざる型のみの部分の指導となり、足拍子の箇所を教ゆる等である。
而して大鼓は概して甲の調子を小鼓は乙又は呂の調子を特質とする。而謡一句の受持範圍を大體に於て前半を大鼓にて司どり、後半を小鼓にて司どる（中間は大小共通の場合多し）詳細を一々手付に就いて研究して欲しい、手付に就ては教科的に編纂せられたるものがある（註四）
（註四）葛野流大鼓手付幸流小鼓手付觀世流太鼓手付等東京丸ビル内能樂書林に多々あり

第三編　型

能の眞髓は型にありや、謡にありやに付ては、古來學者間に說の分るる所で謡論者は謡があつて初めて型があると說き型論者は型が主であつて謡は從であると說く、予は人間の感覺は視覺の方から最も早く印象が深い性質を有するが故に、型主謡從に賛成する者である。此の故に本編は特に詳説したいと思ふ。

云ふ迄もなく、能樂は端正なる態度を採り、其運動は泰然たる姿勢を崩さず、表情は幽玄たらざる可からざる事は盛し異論のないところであらう。而して端正とは不動の姿勢の時即ち運動を始める前又は之を終了したる時に左右對照（シンメトリー）たる事を意味し泰然たるとは運動中所要の動作の外は微塵だも動揺を來たさざる事を意味する。而して動揺を來たさずとは之を物理學的に云はば安定性（ステーブルネッス）を失はざるべしと云ふに等しい。アンステーブルは能樂の最も嫌ふ所である。之を詳論すれば重心の所定を孔返に追求して、確乎不動たらしめるにある。
以上の所論を人體諸部分に適用して云へば、先づ一、體幹二、四肢の二部に區分し得る。以下此部分を以て全軀を安定せしめる方法に付いて詳説しよう。
一、頭首より足端に至る主幹部分　此部分を安定せしめると云ふよりも此部分の作用に上つて全軀を安定せしむる方法と云つた方が適當な表現かもしれない。そもく此部分を如何なる姿勢に保てば、全軀が安定するやと云ふに歩行に際して、常に頭首の軌道を一定の高さに保ち、水平線と並行し決して上下に波動を生ぜしめない樣にするにある。此の目的を達する方法は、人力車の構造を檢査すれば容易に知り得る所であつて、人力車の車體の中央に楕圓形の、スプリングがあるのは路上を走る時、震動を乘客の頭上に與へしめない目的の爲めに、具備せられたものである。

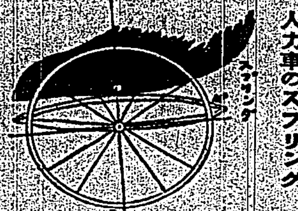

人力車のスプリング

此構造に似たるものを人體の諸部分にて造り上げたならば步行の際動揺を防ぐ事が出來得る理である。其手段として發明せられたるものが、即ち腰脇、出尻、いがり股、中腰の蛙のおじぎの姿勢が之である。向之を詳しく說けば頸部を前方に傾け顎を内側に引き入れ、胸を張り出し肩を後方に引き、尻を後方に出し、脛をまげ膝頭を出し、足裏は地平面に間隙なき接觸をせしむべきである。

人體幹部側面圖

二、四肢の部分　此の部分の作用によつて全軀を安定せしむる方法は、兩手を左右兩側に水平伸張すれば步行に際し左右に傾くのを防ぐに足る事は兵士が梁木の上を渡る場合に、讀者は良く實見する所であらう。又前後に動揺するを防ぐには、片手づつ前と後ろに伸張すれば足る理論上當然の事である。然しながら二本の手を同時に左右及び前後に伸張するは、不可能事に近い故に之を折衷した型は一手を兩手と切して考へ、腕を以て區分し上下兩物と考へ上肘をやや垂下し、腕を外側に張り出し下肘を水平に持し、手首をやや内側に入るれば此目的を達し得るであらう。之れ去る三月一日付本紙上に掲げられたる帝展入選の高砂人形の寫眞により會得せられた通りである。而して兩足の形は、股間に縦に楕圓形の空隙を生ぜしむる樣なすべきである。

人體四肢正面圖

右の型の姿勢が具はつた後は謡の文句に從つて種々の動作を行ふべく其型は流儀によつて相異があるから夫々流儀の本によつて手付けを見て知つて欲しい。唯各流共通しての原則は其動作を爲すに當り、身體の動揺を來たさず事を最も嫌ふ所であつて、之を防ぐ手段が即ち重心の安定を近途に求むる所似である。其求め方は頭首が上下に波動せんとする場合には、膝間と腰間と二ヶ所に於て構成されたスプリングの内角を調整して、足下より頭上に突き上ぐる震動を減殺すべく、若し又軀が左方に傾斜せんとすれば右股を下げて均衡を保ち右方に傾斜せんとすれば其反對の策を採れば良き理である。但し此計畫は餘り誇張せずに行ふ事が必要である。又迅速に行ふには常に身體全部を柔かく持し腹部のみに充分力を込めて置かねばならぬ。之れが即ち腹勢である。此故に名人は其手にせる扇子を時に落す事があると云ふ。
然し其動作に決して連續があつてはならない。讀者は要技連續習にて源平三陣の綱引戰爭を見たる事があらう。審判者が『始め』の號令をかけた時の前後に於ける兩陣の中間部分の綱の狀態を比較せよ。何れも眞直なる一條の綱地上に横たはるに過ぎず、何れが實力あるものなるや、何れが名國のものなるやを判斷するに苦しむであらう。けれども『始め』以前の綱は一揃良く之を動かし得ると思も『始め』以後に於ては選手を以て之を嗅ぐとも微動だも感ぜないであらう。之れポーテンシアル、エナージーがこもれる爲めである。奏能樂に於ても之と同樣である。素人の見物、名人の能を見て、何ら間なりと評するは此理を知らないのである。
次に流儀に際しては、其曲の文意を表現する事を努力すべきで、其手段は各流獨特のものがあつて一概に說明し難いが、共通の點は凡て表現を可成クラシカルに且つ象徵的に行ふべきで餘り寫實に過ぎた時は動靜しくなるから注意しなければならぬ。又驚は大なるを貴びせこせこくすべからず此幾習を要する所である（註五）踊りとは此點大分異なる。ついで乍ら舞踊の本質的差異は前者は決して脊髓を顯曲せしめずして動作を爲し、後者は必要に應じ之を柔かく顯曲せしめて表情を容ち踊にする各特殊の味がある。一概に可否は論じ難いが能の型に於て踊りに似た點があつてはならぬ。
（註五）世阿彌十六部集中『花鏡』の中に心にかけておもふべき事あり、こまかになければおもしろからず、さてこまかなる心をこころがくれば能姿らいさく見ゆる相あり、又大やうにせんと心かくれば見所少くてのさになりさうあり此分目すべて〳〵大事也云々

がくげい抄

▲倉田百三氏　小說『生きむとて』を東京市澁谷區千駄ヶ谷五の九〇二大東書房より近刊
▲佛教考古學講座　全十五卷を東京市麴町區富士見町二の八雄山閣より豫約刊行

藝術としての舞踊（上）

近藤孝太郎

私は一切の事物に對して確定的定義を假じない。そもく物質それ自身が、況んやその物質の作用に他ならぬ一切の事物は、絶えざる變化進化流轉しつつある。だから一切の事物は『その時に於いてのみ』やや一定的な形を取るに過ぎぬ。從つて定義などとは、比較的短時間に於ける一時的に適切であるに過ぎぬと思ふ。例へば『繪畫は藝術なり』と云つた所で、それは現在當分の間その云ひ得るに過ぎず、今から五百年前、或は今から五百年後果して『繪畫は藝術である』と云ひ得るや否やは甚だしい疑問である。
否『藝術』といふ考へそれ自身が、最近意味される樣な内容を持つに至つたのは、近代に入つて個人意識が確立して以後の事で、それ以前、即ち個人意識の確立しない封建時代に於ける『藝術』の意義又は意識が現在よりももつと生長發展して範圍を擴め『生活の中に自我を發見し得る』迄に進歩したなれば、生活意識の表現である藝術の意味する内容は、現在の夫れよりもずつと違つたものになる。
だから茲に一つ『舞踊』といふものを取つて云ふと、夫れが始めから今日云ふ藝術であつたのでは勿論なく、始めに少くも現代いふ藝術とは甚だ遠いものであり、近代に入つて人間性が發展して個人意識が完成し、各方面が現代いひ得る藝術となるに至り、その一部分が漸く藝術たり得るに至つたのだ。
始めはすべての藝術と同じく藝であつた。そして他の藝術は藝術にまで進化した後まで藝であり、割合におくれてその一部のみが漸く藝術となり得たが、まだ大部分は藝の域を脱せずにゐる。この故に、舞踊家は、舞踊を藝術として考へて見、再檢討する事は、現代として極めて大切である。本稿の目的はそれであり、それに多少でも幹能を具へれば筆者は甚だ本望の至りだ。
然らば最初に、近代的藝術の意味はどんなものか。それは資本主義の個人自由の意識の發達した近代人の個人性を基礎とした生活意欲の表現であらねばならぬ。として果して近代に入つて繪畫も文學も彫刻も音樂も、近代藝術としての風貌を完全に整へるに至つた。しかしわが舞踊はその點、甚だしく立ち遲れたのである。
舞踊は何故立ち遲れたか。夫れには離然の理由がある。舞踊それ自體の性質上、且つそれに携はれた先人達の文化史的努力の歷史の未發達上、他より一歩をおくれたのだ。平易に云へば、舞踊自體が一つは刹那々々に消えるものであり、一つは舞踊家自身が客觀し得ぬあるためであり、やがて又、文化史的には、未だ完成にして便利な即ち實際的記譜法が發見されてゐず、即ち自他から充分に研究檢討されるべき便宜性が付與されるに至つてゐないためである。
この缺點は實に、舞踊を考察する者の誰しも第一に特筆すべき事である。これは舞踊が藝術樣式として他と異なる最大特色だからである。最もこれに似たものが一つある。これは音樂である。しかし音樂の方は、既に音の一部に發明され、即ちその時間的長點と高度の高低との二つに於て記され得た爲め、記譜法が中世末から完成し始めたため、先づ作曲だけは近代に入り、完成に藝術たり得るに至つた。（但し演奏の方は依然として藝でしかない。作曲と演奏を一般區別して意識してゐない人はこの爲め非常に混亂した理論を平氣で發表してゐる）
故に現代にあつて舞踊を考察せんとする者は、先づ第一に、舞踊の形態上の此點に立脚して考察を始めて、そして舞踊の本質から來る『理論』を確立することが第一であり、その次に、我等の考察が觀念的空理空論に陷る事のない樣即ち現實に千古の昔から今日まで地上の人類によつて實際行はれ來つた所の舞踊といふ文化現象の研究の一つに外ならぬ事を強調しないため、或は原始形態のままで停り多くの訂正や發展を經てゐない郷土舞踊の觀察及び文化史中に入つての變化の諸と考察して即ち『歴史』を確認する事が第二である。
前者は我等の考察として『明日のため正義ならしめ有意義ならしめるに役立ち、後者は我等が元來今まで利用すべき、過去昨日までの文化の蓄積から、吾々…ある。（つゞく）

青龍刀

▲萬年モボの新居格氏、去る雪の日に、美人マダムの經營してゐる銀座裏のさる喫茶店に出掛けて行つた。折しも雪の日ではあるし、時刻も時刻なので他に客は一人もない。
▲そこでマダムをはじめ、年頃の美しいサーヴイスガール達十人ばかりが、ストーヴの傍に新居氏を取り巻いて『お話し』をせがみはじめた
▲新居氏はせがまるるままに、讀書より出鱈目話に一同を興がらせてみたが、やがて一人の少女が、
「先生、初戀の話をして下さらない？」に
▲新居氏、あのグロテスクな顔をしばし二ヤくさせてゐたが、やがて、筆と紙とを借りて、サラサラとしたためて少女たちに示した歌が
思ふべき戀の思出あらなくに我心にも雪の降るなり
▲そして、いとも誇らしげに附け加へた言葉が、『文壇で女房以外の女を知らないのは千葉龜雄と新居格の二人きりだと言はれてたんだが、今や千葉さんは亡くなつたし結局僕一人きりになつたわけだよ』
▲侃しからずや

どこの薬店でも一番よく賣れる

回效散（くわいこうさん）

定價　二十錢　三十錢　五十錢　一圓　二圓　五圓

本舗　合資會社　森田製藥所　東京・大阪　振替東京八九四八番

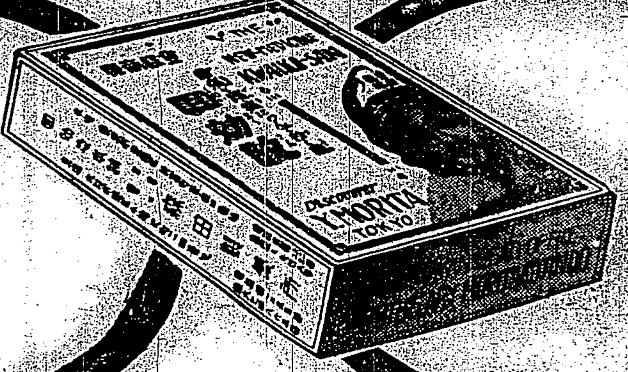

○ 賣藥肅正 ○

齒痛と頭痛に

齒痛に服んで貰めぬ人なく
頭痛に用ゐて讃へぬ人なき
精妙な高貴藥

王座を占む
斯界に覇を唱へる石鹼中の石鹼です
力のある細かい泡沫が豊に立つて
洗ひ落す時に石鹼分を殘さないで
汚垢をさらりと落して肌を整へる

高級植物性油を配合した優秀の原料で
どこでも　いつでも第一番の
ミツワ石鹼
中途に溶崩れぬ頗る經濟德用な家庭用品

本舗　東京・兩國　丸見屋商店

娯樂セクション

金の寳冠・黄金の靴

神功皇后親征の比自㶱の地から 眼も覺むる遺品の大發掘

史學の權威谷井濟一郎氏によつて研究されてゐた朝鮮慶尙道昌寧郡昌寧面附近の古墳から出土した任那王の遺品が、今度國寶として保存指定される事となつた。これは美術工藝品としても、亦考古學上の資料としても、非常に貴重なもので、且つ歴史の具體的な參考資料でもあるので、學界から注目されてゐる

×

出土品は左の如き黄金づくめの豪奢なものである

一、金銅透彫寶冠 一箇
一、金銅冠帽狀冠飾 一箇
一、金銅八花形垂飾 一對
一、銅鍍金附金銅履殘片 一箇
一、劍(破壞) 一箇
一、金銅透彫飾履殘片 四箇
一、金銀裝飾環頭大刀柄 一箇

教授稻田山信郎氏の説を聞くに昌寧地方は神功皇后紀に見えてゐる如く、荒田別王の征伐した任那七國の中比自㶱の故地であつて、欽明天皇二十三年任那官家の滅亡に先立つこと數年前、古新羅の治下に入りしところである、これ等の諸品は同國末年に近き頃のもので任那遺物として頗る重要なものである

而して、これ等の諸出土品は、昌寧邑附近の一古墳――多分神功皇后が征伐遊ばされた時の任那王のものであらう所のものと思はれ、任那遺物中の逸品たるのみならず、古新羅の都慶州の金冠出土の鑑と共に、この種遺物の雙璧をなすものである

×

金銅透彫寶冠は、高さ一尺四寸二分、幅――(帽子の鉢の部分)高さ五寸五分、幅七寸四分、金銅を以て作られ長方形の板を中央にその兩側に翼狀の飾りを附加せるもので、全面を網形に透彫りとなし、その所々多數の小瓔珞を連綴し、更に鉢頂の後方には小瓔珞を綴れる長き羽狀飾を聳立せしめてゐる

×

金銅飾履――は長さ九寸七分、幅三寸三分あり、金銅板であつて、側の全面に亙つて、T字形の透彫りを施し更に底裏に鋲文を打出しとなし、かつ多數の小瓔珞を連綴してある

樂しい遊戲

松葉相撲や十二支輪唱 家庭の團欒のために

松葉相撲 △…遊び方…同じ長さの松葉を一本づつ用意して板の上か卓の上で、相撲をとらせるのです、即ち二またになつた葉先を下に、一本かくつ着いてゐる部分を頭部と看做して互ひの頭と頭とを寄り合はせくつつかせて一二三の合圖で支へた手を離します大抵の場合とつちかに倒れるものですから、下になつた方を負けとし、松葉の本數を餘計そろへたものを勝とします、もしも倒れない時は、行司の出馬を待つて頭上から息を吹つかけてもらひます

十二支輪唱 △…遊び方…始めて右隣へ順次に十二支を一つづつネ ウシ トラ ウ タツ ミ ウマ ヒツジ サル トリ イヌ ヰと休みなくいひ送ります しかし、この十二支の中一つだけは啞聲でいはなければなりません、ネの代りにチユウチユウ、ウシの代りにモウモウといふ風に一つだけ決めてから始めてゐる中、誰かがその時決められた啞聲をいふべきのを、うつかり忘れて動物の名をいつてしまつたりどきます

△…間違つたものは立上つて、隠し藝か歌をうたつてもらうといふ罰を作つておくのです、今度の人數に制限はありません、十二人以内でもそれより多くてもいいわけです、輪座した者の年長者からいひ初めは失敗つた者から右方へと決めておきます

巴里と男と女

(下) 世界一周から歸つて

大辻司郎

マロニエつていふからドンナ美しい木かと思つたらちつとも綺麗ぢやないデスネ、丸で籠節みたいナ……一體にパリの町は綺麗ぢやないデス、大建築の爲めに太陽光線が遮られて暗く陰うつデスネ、緯度から云つても日本の北海道位の地位になつてゐるから寒い暗いンです〆五月頃になつて初めて花が咲く、それまでは全然だめです

○

マア巴里の衣裳は黒の流行とそれに色を揃へること大の色まで揃へることなとデス、そして各個性を生かすこと、みんなその好みがハツキリしてゐる、又女は買物が上手デスネ、同じウインドウを何回でも行つたり來たりして覗いてゐる、尤も夜亭主が歸つてくる迄は閑まなんですから―それ迄に買へばいいわけデスネ

○

巴里の男が貧弱なのに引きかへ獨逸は男がトテモ立派デスネ、女も體格がガツチリしてゐる、靴下もゴク厚い奴をはいとるデス、衣物も氣管の利く奴を着とるデス、ま、實用的なのは獨逸の女で一號は巴里女デスネ、然し美人は伊太利デスネ、西洋美人の標本の樣な顔しとる、マリヤの像の樣に美の原則にかなつとるわけデスネ、然しそれも二十迄デス、三十過ぎるとバツタリ落ちる、アナタ若い時は美人だつたでせうなと聞かなければならん樣な顔になつちやふ

○

アメリカは皆生き〳〵としとるデス、男でも派手な洋服を着とるデス―まるで若旦那のドテラみたいなものを……女なんか猛目なしのパンツを履いとるデス、近頃では流行は巴里からでなくニユーヨークからなんてお互ひに張合つてゐるがニユーヨークのは結局流行にとつかれてゐる樣なものデス、マチがつたものが流行る事もある

それから最後に巴里では寄席へ行くと寄席―アチラでは洋服屋と云わんデスネ―素敵な面白いショーをヤットルデス、モデルを眞中へ立たせて裁縫師と助手が三人位ピンを持つて待つてゐる、ラツタツタ音樂が三分位鳴く間に裁断師がモデルにかぶせた布をベチベチ截り取るデス、瞬く間に最近流行のドレスが出來る、日本のチヤチな、何んとかいふ…ヨーと大違ひとるデスネ

半ぺいさんはお人好し 日活京都が陽春に放つ明朗爆笑篇で、漫談界の珍者大辻司郎と、日活の珍優高勢實乗を主演せしめ、これを助けて、和田君示、大倉文男、鈴村京子、衣笠淳子といつたところが出演してゐるWEオール・トーキー

最近製造

クラブ美身クリーム

30セン 40セン 50セン 80セン

綜合ホルモン含有

大人氣大好評

ホルモン讃美

クラブ美身クリームに クラブ乳液に クラブ白粉に

入江たか子

「わたくしは、自慢ではございませんが、小皺一つない肌をよく人樣にほめられます。ほんとに、文字通り若返り化粧水のクラブ乳液とクラブ美身クリームのホルモンのお蔭ですわ

高杉早苗

どんな寒い冬でも肌が荒れたり、ヒビやあかぎれに惱まされたことがありませんクラブ美身クリームのホルモンの効果には驚きます。

川崎弘子

最近のクラブ白粉やクラブ美身クリームにはホルモンが入つてゐるためでせうけれど、お化粧をする毎に、肌が健康になつて艶やかになるので嬉しくて仕方がありません。

飯塚敏子

ホルモンが高度に入つてゐる藥用クラブ美身クリームを使つてゐますので、小皺などの心配をしたことがありません、第一ソバカスやニキビが出來ませんのでとても喜んでゐます。

坂東好太郎

髭剃後にはクラブ美身クリームに限ります、剃刀マケがしなくて、とてもさつぱりした肌觸りになります。

素晴らしく若く美しくする

專賣特許 綜合ホルモン 膵臓酵素 含有

クラブ乳液

綜合ホルモン 含有

クラブ白粉

煉・固煉・粉・水・はき白粉

專賣特許 強度ホルモン 膵臓酵素 含有

￥1.50

藥用クラブ美身クリーム

全島產業組合大會 けふ屏東市に開かる
會場の手配も既に整ひ 大賑ひの屏東市

【屏東電話】全島產業組合大會を前に屏東市の準備は大會場たる高等女學校を始め驛前の歡迎門、案內所市內の裝飾等も全く整ひ各地からの出席者も[illegible]た百餘名が二十日午後大擧乘込んだのを皮切りに續々到着し市內は早くも大會氣分にわき立つてゐる

二十一日の行事は午前九時より大會が開かれ同夜六時半より內海知事、[illegible]市尹の合同にて[illegible]の招待宴を催し又屏東會館で映畫會等を開催、二十二日は午前九時[illegible]正午終了と共に屏東公園で園遊會、[illegible]等の行事が催さるゝ事となつてゐる

れる豫定である、屏東郵便局では全島から集まる來賓や會員の便宜を計る爲め二十一日は祭日、二十二日は日曜日であるが兩日共[illegible]臨時出張所を設けて窓口[illegible]サービスを行ひ記念スタンプ押捺を取扱ふことゝなつてゐる

團體客で賑ふ 內臺航路
朝日丸は超滿員

【基隆電話】[illegible]の春の[illegible]と共に內臺往來の[illegible]が[illegible]朝日丸の如きは滿員[illegible]臺北工業、新竹、基隆兩高女等に[illegible]する團體[illegible]など二百餘名の團體を始め[illegible]の學生等九百名と云ふ近來にないレコードで岸壁は五色のテープ[illegible]見せた

臺北州警官射擊會

雨天のため延期中の臺北州警察部及臺北南警察署聯合實彈射擊會は二十四日午前八時から三張犁警察射擊場に於て實施する事となつた

一と通りの努力は して貰はねば困る
宜蘭街の墓地問題に對して
初巡視の今川知事談

【宜蘭電話】今川知事の蘇澳郡初巡視は二十日行はれた豫定を變更して七時半[illegible]自動車で宜蘭に至り宜蘭川橋梁を視察八時五十分蘇澳郡役所着、小島郡守の行政報告を受け、郡職員に訓示の後、石門、[illegible]炭礦、水產會社では金、[illegible]櫻井兩氏の漁業狀況を聽取

正午から官民有志の歡迎會に列席四日間に亘る三郡下巡察を終り午後一時半蘇澳驛發列車で歸北した、今川知事は車中に訪ひ目下問題となつてゐる宜蘭街の墓地問題につき意見をたゞけば左の如く語つた

宜蘭街の墓地問題については先任の野口知事、郡守から既に聞いてゐる、宜蘭街には林野に八十甲とか廣大な墓地が與へられてゐるのに何故相當の施設をしないのか使用上不便なら道路を作つたり雜木を伐採したり適當の施設を講じて使用し得る様に努力すればよいのだ何等施設も努力もせずに便利な[illegible]を使はうと云ふのは間違つてゐる努力もしないで使へないなら使へないで現在の墓をお返しして其の上何とか方法を講ずればよい、宜蘭街有志が近くこの問題について出北陳情するさうだが來ても[illegible]かも知れぬ、する事をせず陳情に來ても駄目だ

妻の不貞に 自暴自棄
泥棒に轉身

數日前新[illegible]で[illegible]せんとした本島人を[illegible]刑事が誰何するや逃走行方を晦し搜查中の所十九日午後八時頃新富町三ノ六一陳[illegible]で昨年十月妻が他の男と行方を晦したので自暴自棄し西門市場各露店の魚類、野菜物或ひは[illegible]等を專門に前後二十數回盜み步いて居たものである

酒の上から 傷つける

【花蓮港電話】花蓮港街稻住町二二四白石友[illegible]は去る十六日午後九時五十分同所黑木政次郎方にて飲酒中同所大野[illegible]と口論を始め白石は手拭様の兇器で大野の前頭部に長さ四糎深さ骨膜に達する傷を負はせた騷ぎに花蓮支廳から係員出張被害者を病院に入院治療せしむる一方加害者を取調べ中である

流出した石油に 引火しあはや大事
作業員の努力で漸く消し止む
基隆大正町で大騷ぎ

【基隆電話】二十日午後二時半頃基隆市大正町倉庫會社石油危險品倉庫裏口で石油倉入作業中石油罐がこぼれてゐた爲多數の石油が流れ出し土にしみてゐるところへ作業苦力が不用意に煙草を吸つた燐寸の火、第十六號倉附近に積みかさねられた五十罐程の石油に燃えうつりあはや大事に至らんとしたがかねての用意と作業員一同の必死的努力によりカバーを被ふせた上から砂をぶつかけ消防組がかけつける迄にやうやく消し止める事を得た、幸ひ死傷はなかつたが何しろ倉庫は石油で一杯ではあるし其上附近には貯炭場、[illegible]等あり若し消火が少しおそければそれこそ一大事が出來た處で一時は大變な騷ぎであつた

總督と州知事に 意見書を差し出す
臺北市會議長の名を以って

臺北市會で決議された左記各項の公益に關する意見書を十九日總督及州知事に提出した

△官制改正に關する件　臺都たる臺北市は他都市と趣を異にしてゐるを以て理事者を依然官制上市尹を以て充てるとせば之が助役として助役の增員を斷行され度し

△鐵道線路改修に關する件　現在市內を貫通する鐵道線路は交通頻繁なる時代に[illegible]で斯る平面交叉は[illegible]

北市の實情に適せざるを以て速かに改正され度し

△商業組合法の實施に關する件　中小商業者の統制合理化を圖り取扱商品の仕入販賣等につき共同資本の利用を圖る上に自力更生を圖るには早急に商業組合法を實施するに在り

△小公學校教員俸給に關する件　現在小公學校教員の俸給には缺くる所ありと認む其の財源を變更するか又は國庫補助により待遇を改善され度し

△[illegible]法實施に關する件

△新店溪砂利拂下に關する件　新店溪の砂利を臺北市に拂下げ以て市の財源の一とされ度し

縣社昇格を機に 基隆神社の祭典
今年から夏に延期の模樣
きのふ氏子總代會

【基隆電話】基隆神社奉贊會では二十日午後一時から氏子總代及び各區長の參集を乞ひ市役所三階會議室に於て打合會を開催したが協議事項は奉贊會役員改選に關する件と神社祭典に關する件の二件であつた、基隆神社もかねて市民の熱望してゐた縣社昇格の件が近々許可される事になつた模樣なので祭典も[illegible]として盛大な祭典を催すべくこゝに先づ第一回の打合會が開催された譯で[illegible]北白川能久親王殿下御入城の六月三日であるがこの日は從來の例からして雨天の日が多く折角のお祭りを臺なしにするので夏に延期しては如何との議が行はれ[illegible]問題となつたので[illegible]時期に延ばす事に[illegible]纏まつた、近く各區代表、其他市民代表の參集を[illegible]

赤字克服の臺東線が 記念に交通展を開く
明年四、五月頃を期し

【花蓮港電話】花蓮港、臺東間を連絡する延長百七マイルの臺東線は大正十五年三月全通を見今日迄實に十年を經過してゐるが開通當初數年間は每年二、三十萬圓內外の赤字を續けたが[illegible]昭和十年度末には殆ど收支のバランスがとれる程度に進み明年度には完全に赤字を征服して開設以來のレコードを突破すべき目安がついたので花蓮港[illegible]では此の意義ある記念すべき年を[illegible]明年四、五月頃に盛大なる交通展覽會又は[illegible]の記念事業を立案中で[illegible]

任を見たので後任の谷口所長に引繼ぎ更に具體的計畫を樹て必ず實現すべく當局では意氣込んでゐる

増加と共に殖產[illegible]

實施すべく和田前所長がプランを樹てたが今回同氏の榮轉[illegible]

中央大學學員會臺北支部では二十五日午後五時半からカフエーボタンに於て帝大出身大臣の就任を祝ふ[illegible]會を開催することゝなつた[illegible]方面の計畫につき[illegible]で多數の出席を希望してゐる

密採掘が發覺
一味基隆郡に捕はる
金鑛ギャングから

【基隆電話】去る一月六日夜十時頃基隆郡瑞芳庄[illegible]鑛業所有鑛地[illegible]山下部の二坑三番坑內に四名組のギャングが押し入り入坑中であつた坑夫を脅迫、カンテラを奪ひ取つて[illegible]高手小手に縛り上げた上坑內倉庫に叩き込み外部より錠をおろしてダイナマイト三個と導火線三尺を竊取して逃亡した事件あり、[illegible]山に入坑して[illegible]された[illegible]石十斤（價格百[illegible]圓）を[illegible]知以來協力して搜査の結果、この程に至りやうやくギャング事件の犯人として[illegible]外[illegible]の四名を逮捕した、彼等は[illegible]中止してゐる事を知りる[illegible]

少女を虐待

七星郡松山庄松山三八番地石氏[illegible]は[illegible]

高雄市榮町遊廓の 桃色爭議硬化す
樓主側は切崩に狂奔

【高雄電話】既報高雄市榮町遊廓花乃家の桃色爭議は二十日も依然として解決されず一樓[illegible]

トラツクを 崖から顚落さす
醉つぱらひ運轉を誤り
乘り合せた人夫二名傷つく

【蘇澳電話】十九日午後十時頃蘇澳自動車會社のトラツク北五一九號を蘇澳南方澳から蘇澳に向け運行中金平神社下附近に於て運轉を誤つて約二十尺の崖から顚落手は無事であつたが人夫二名は負傷した、原因は運轉手が飲酒してゐた爲め運轉を誤つたらしく目下取調べ中である

ピナン埤圳の 竣功式は廿四日
小濱內務局長が臨席

東部開發のさきがけとして同地方の水利事業中の最大のピナン埤圳は約百萬圓の經費を投じ昭和八年起工以來三ケ年の日子を經て此の程竣成したもので之が竣功式は來る二十四日同工事場にて開催されるが小濱內務局長は臨席の爲め二十二日東部に赴く由

新竹市の方委 廿名位に增員
來月早々任命

【新竹電話】新竹市の方面委員數は現在十五名に過ぎず、全島都市中最少數であり、斯くては方面委員事業の遂行に萬全を期し難くこれが增員を希望されてゐたところ市に於てもその必要を認め二十名位に增員することとし四月早々新委員を任命の豫定である

地方近事

新竹 △臺灣產業組合協會新竹州支部では來る二十七日午前十時より州會議室に於て第一回產業組合長會議を開催し同上席上にて組合功勞者表彰式を行ひ午後二時より產業組合中央會主事宮城氏の講演がある筈である、二十八日午前九時より同會議室に於て昭和十一年度通常總會を開催すると

花蓮港 △花蓮港郵便局では二十日午後五時から市內[illegible]館に於て局員の慰安會と[illegible]を大々的に催し盛會裡に十一時閉會した

△[illegible]二十一日屏東に開催の第十二回全島產業組合大會に出席の花蓮港信用組合[illegible]

人事

△伊野高等法院檢察官長、[illegible]長、古山[illegible]は二十一日午前八時五十二分花蓮港驛發[illegible]

△和田廣氏（鐵道部工務課長）二十一日午前八時花蓮港[illegible]

けふの催し

△婦人會[illegible]　二十一日午前九時より午後五時迄[illegible]

今日の船

出港 めきしこ丸 前八時 高雄[illegible]

入港 明海丸 午後 東京[illegible]

在港 [illegible]

△[illegible]

[illegible]の横顔を覗く ⑰

巍峨として迫る 新高連山の威容
筆舌に盡し難い森林美の景觀

列車が登るに從ひ[illegible]は減つて[illegible]帶になる。

二萬平近くになると、林中に點々と紅檜の巨樹が見える。數年前まで、この二萬平は阿里山の伐採事業の中心となつて居たと見え今は[illegible]の人家がある。惜しいことに、今では住む人もなく、[illegible]朽ちるにまかせてある。

國立公園の一部として設立つならば、登山休憩などに山へ來る小、中學生たちのためにも利用されるのではあるまいか。

海拔二千三百二十五米の神木驛に第三のスヰツチ・バツクがある。

驛へ[illegible]紅檜の老大木が[illegible]大空を衝いて立つてゐるのは[illegible]なものである[illegible]な景觀には何となしに壓迫を感じた。

樹高が五十二米もあり、目通り周圍十九米で樹齡三千年と云はれ、自然界の神秘を物語るかのやうに枝をひろげて居る。

世界的の珍木であり、我國に現存する巨木の中でも最も古く巨大の點では第四位といふ話だ。

×　×

阿里山驛で機關車をつけ替へ列車はその儘水山線に向つた。

發車間際になつてドヤ〳〵と二十人ばかり小學生が列車に乘つて來た。

どの兒も[illegible]リンゴのやうに紅い。

新高登山道路の第二分水嶺に接した[illegible]に着くと、この子供たちは下車した。[illegible]

が可成り住んで居り、[illegible]クラブがある。

停車時間中に驛前の見晴臺から阿里山の大草原をはさんで久しい待望であつた新高連峰を初めて指呼の間に見ることが出來た。

自分が既に二千三百米以上の高地に居るためか、日本一の高山だといふのに、富士山を下から仰ぐ感じとは可成り違ひ、高さに對する感覺に、どうも狂ひが出來たやうな氣がしてならなかつた。

しかし、白雲の去來する中に白雪を頂き巨鱗の起伏するやうに連亙し、巍峨として人に迫る威容を、冷たい新高颪に頰をなぶらせながら、カメラに收めることの出來たのは何よりの思ひ出となるであらう。

新高口で下車した。此處で集材作業を見るつもりでやつて來たのであるが、生憎とワイヤーロープが切斷し、[illegible]に手間どつたため、スキツダーを使用する阿里山獨特の集材作業ぶりを見ることが出來なかつた。

×　×

ただ、阿里山[illegible]

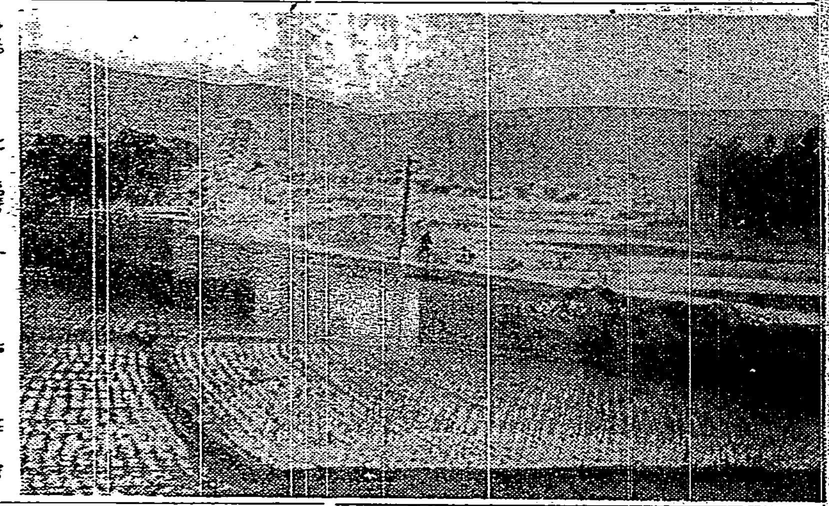

[illegible]を入れない森林、[illegible]大木が山肌をつつんでゐる森林[illegible]

[illegible]あつた。

の名物、木登りの妙技を特にやつて貰ひ、阿里山に引き返し阿里山ホテルに入つたのは六時を過ぎてゐた。

何んでも、阿里山の伐木事業はあと七、八年位で伐る木がなくなり、まづ事業を終ることになり、鐵路、登山鐵道も廢線の運命にあるといふ。

一千八百の人口を有するこの沼の平が、再び荒廢してしまふのは堪り難いやうな氣もする。

インドのダージリンにも比敵し得る避暑地、唯一の健康地で、マラリヤもなければ、チフスもない。

空氣が清澄で紫外線が強いためか呼吸器病もないといふ。

×　×

國立公園として將來について[illegible]

は、また格別であつた。

山に來て驚いたのは、この沼の平には朝鮮料亭があり、十人ほど若い朝鮮生れの酌婦が居てこの山の獨身者の唯一の慰安機關の役目を一手に引き受けてゐるといふことであつた。

朝鮮生れの女性の勇敢さもさることながら、この山の中にまで生のはけ口を持つ人間本能の強さ、まことに味はふべき話題の一つともならう。

×　×

此夜、嘉義支局から電話で東京の[illegible]事變の報知を受けた。ホテルのラジオが故障の上に山は日暮れから寂しく、詳しい事情も判らず一夜を過ごし、翌朝の汽車で嘉義に下りた。

（寫眞カツトは阿里山中から見た新高連峰の一部）大竹生

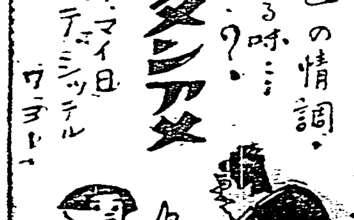

ポンタンアメ

切手四錢封入見本請求あれ

◇全國文具店に有り◇
東洋製鋼會社

巡査
內地及植民地の巡査志願者は本會に入會せられ其講習を受くる事が試驗に及第の最捷徑です
日本警務學會

色白くなる
ホーカ液

生徒募集
第一學年 百名
第二、三、四學年 補缺若干名
京都中學校

日本自動車學校

けふの催し

北治ポンプ
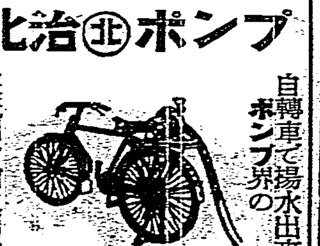
自轉車で揚水出來るポンプ界の一大發明
灌漑用、消火用、併用動力の經濟、使用輕便
販賣店募集
部械機社弘照

安くて一番良い
萬力作業服

大阪市北區

染料、塗料、藥品
北條商會本店

信用アル
卸のデパート
日本百貨均一卸協會

新發賣固形白粉
化粧品發賣元 岩佐順香堂
割箸と箸袋
ケーキ箸
森本製箸所

タオル
フロシキ
染手拭
ハンカチーフ
印物一式
植田仁本店
西野糸店

大阪着名問屋案內

Sactharogen
專賣特許 サッカロゲン
糖尿病 精力減退

外用藥
糜爛の新療法…
デシチン

やけど・腫み傷
ただれ・おでき
耳だれ・痔疾
田邊商店

沃度含有量昆布の
千五百倍各一粒は
幅五寸長さ五尺の
昆布に相當す

ネオス・エー

論より證據この大賣行

我が社は常に眞實を語る。革新的新沃度劑ネオス・エーの宣傳に就ては飾らず偽らず内外諸權威の最新學說と臨床報告のあるがままを發表し醫界の公正なる批判を仰いで來た。げに眞實は人を偽らずネオス・エーの賣行は今や日に月に倍加又倍加、躍進又躍進の記錄的發展を示してゐる。殊に十八圓又は三十四圓の大量瓶の盛んなる需用に對しては全國の藥業者も業界類例を見ざる壯快事として驚嘆の聲を放つてゐる。此れ正に其の藥效と信賴を如實に示せる需用家眞實の叫だ。

結核疾患　高血壓　神經衰弱
精力減退　早老防止　虛弱体質
潜伏黴毒　糖尿病

ネオス・エーは上記の如く大量の有機沃度を含有するが故に少量を以つて十分なる藥效を期待し得られる。故に

疾病治療には　一日三粒
健康增進には　一日一粒
にて足る

ネオス・エー藥價
新發賣小瓶　一圓八十五錢
一〇〇粒　四圓三十錢
二〇〇粒　八圓
五〇〇粒　十八圓
一〇〇〇粒　三十四圓

小兒用 ネオス・ビー
新發賣小瓶　一圓二十五錢
一〇〇粒　二圓八十錢
二〇〇粒　五圓
五〇〇粒　十二圓
一〇〇〇粒　二十二圓

靜脈注射用(文獻進呈) ネオス・アルファ
三〇瓦アンプール入六本　四圓
六〇瓦アンプール入二本　二圓
一〇〇瓦アンプール入二本　二圓八十錢
一五〇瓦アンプール入二本　三圓五十錢

全國有名藥店及百貨店にあり

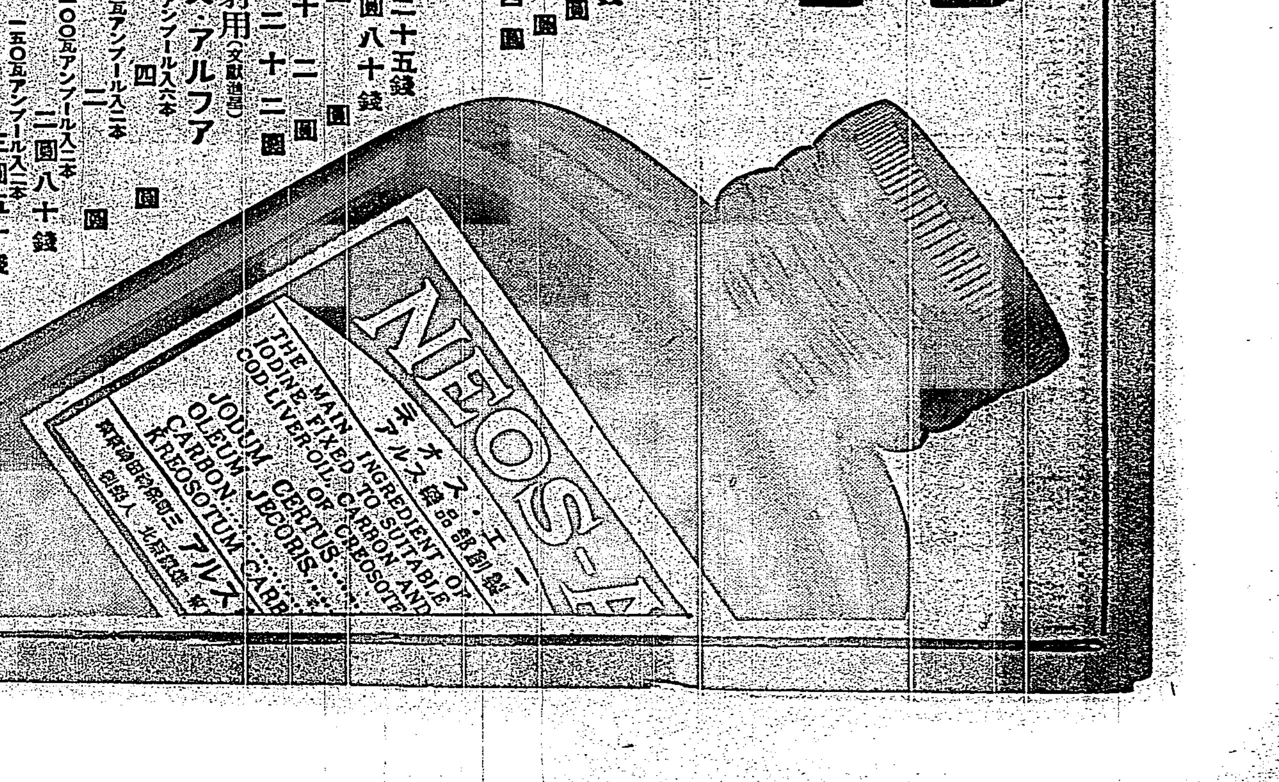

關西代理店(大阪)高橋・丹平・福井七・小林・寶藥(名古屋)小林(神戶)三昆堂(福岡)ミナト商會(京城)新井・木村(大連)日本實業・松內(奉天)扇本(新京)新京藥品

東京神田神保町三
アルス藥品部
振替東京七一一三九
電話九段(三三)二一七六・二一七五

北白川宮大妃殿下 きのふ薨去遊ばさる
葉山一色の御別邸で

【東京二十日發】宮内省發表、御危篤に拜せし北白川宮大妃富子殿下には二十日午前十一時四十分薨去遊ばさる

三陛下より御見舞

【東京二十日發】北白川宮故能久親王妃富子殿下御病氣に付[illegible]御使を御差遣あらせられた旨二十日正午宮内省より發表あつた 三陛下より左の如く御見舞の[illegible] 天皇皇后兩陛下より八田侍醫[illegible]に入江侍從、皇太后陛下より竹屋侍[illegible]

三殿下には親しく御見取り遊ばされ
御永訣に御名殘を惜まさる

【葉山二十日發】葉山一色の御別邸にて御靜養中であらせられた北白川宮故能久親王妃富子殿下には十九日夜半以來御重態に陷らせ給ひ[illegible]遊ばされた故成久王妃房子内親王、御孫永久王、同妃祥子殿下[illegible]御危篤に陷らせられ[illegible]十一時四十分御逝去、御年七十五、三殿下には親しく御最期まで御見取り遊ばされ御永訣に御名殘を惜ませられた

御懿德を偲び奉る
臺灣神社 山口宮司謹話

大妃殿下御薨去の報に、臺灣神社山口宮司は暗然として語る

本日(二十日)午前八時頃督府から大妃殿下の御重態の御樣子を聞かされて一同びつくり致し、直ちに神社の大前に參りまして能久親王殿下に妃殿下の御病氣を御知らせ申上げると共にその御全快を御祈り申上げましたが、その甲斐も無く遂に御かくれになられたと云ふ事は誠に哀悼に堪へません、私が妃殿下に拜謁を賜はつたのは忘れもしない明治廿八年十二月二十日、これは當時伊勢神宮の布教師として能久親王殿下に隨行して來た私が殿下が御かくれになられた翌月の明治廿八年十二月十四日近衛師團の凱旋と共に内地に引揚げ、同月二十日に東京に參り妃殿下に御目にかかり當時御少さかつた成久王殿下を始め各皇族樣方のゐらせられる御前で能久親王殿下の御かくれになられた當時の御樣子につき精しく申上げましたが、妃殿下は唯御涙にくれさせられて、お側でそれを御聞き遊ばされました、夫から一度目に拜謁を賜はつたのは明治三十四年十月二十七日臺灣神社の鎭座式に御成り遊ばした時で[illegible]

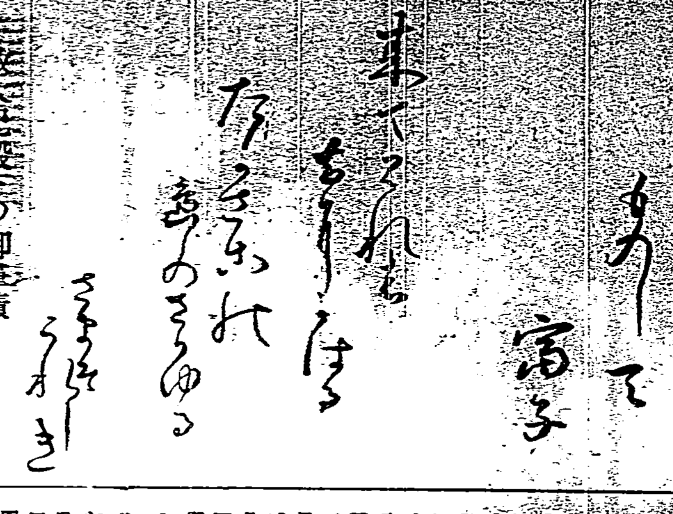

故大妃殿下の御筆蹟

大正十五年御來臺當時の御寫眞

【上】臺灣神社へ御參拜の大妃殿下(後方文官服は當時の總務長官後藤文夫氏)
【中】臺南開山神社へ御成の大妃殿下(女官の後方は當時の臺南州知事[illegible]氏)
【下】臺中神社御參拜の大妃殿下(後方文官服は當時の臺中州知事三浦碌郎氏)
——寫眞は何れも本社寫眞班撮影——

私が内地へ出張する度に數度か御伺ひ申し上げましたが、最後に拜謁を賜はつたのは一昨年の昭和九年五月二十二日でありました、その時妃殿下は七十三歲の御高齡にも拘はらず至つて御壯健であらせられ、種々の御温き御言葉を賜り又御頂戴物迄賜り何時も乍ら妃殿下の有難き御情望に

感激 いたしました、御かくれになられたのを聞いて一同は全く暗然となり直ちに神社の大前に集つて能久親王殿下にこの旨御知らせ申し上げると共に妃殿下の御冥福を御祈り申上げましたが、東京の御本邸には取敢へず御哀悼の電報を打ちました

滿洲事變行賞
軍屬、滿鐵關係者に

【東京二十日發】事變地軍屬の殘部及び滿鐵關係者(第二十一回)昭和九年四月以降の戰死者(第十六回)行賞は二十日發表されたが今回の行賞發表は事變地軍屬の殘部大村卓一氏以下約七百二十名滿鐵關係伯爵林博太郎氏以下約八千四百名及び昭和九年四月以降の戰死者步兵中尉小野房吉氏以下百四十名にしてその主なるもの左の如し

事變地軍屬(戰死を含む) 旭二 大村卓一

滿鐵關係者

伯爵	林博太郎
瑞二	八田嘉明
同	十河信二
同	村上義一
同	河本大作
金杯一個 男爵	佐藤卓雄
同	高岡保太郎
同	新渡戸二郎
同	大垣研
同	富永能雄
同	齋藤[illegible]
旭日重光章	山内靜夫
同	後藤七郎
瑞二	梅谷光貞

すが、この時妃殿下は度々東京の御本邸の御苑から四本の松の木を御持になられ、臺灣神社中門の兩側に御自から御植ゑ遊ばされましたが、今この御手植の松は一丈餘の高さに延びて良く成長してゐるのでそれを拜する度毎に妃殿下の御生前の御樣子が偲ばれて來るのであります、妃殿下が二度目に御來臺遊ばされたのは大正十五年十月二十八日ですがこれは能久親王殿下の御三十五年祭の御參拜に成らせられたもので、二十五年前植ゑられた一尺そこらの小さい四本の松が

丈餘 に良く成長してゐるのを御覽になつて非常に御滿足の御樣子でありました、その後

ダイヤの改正で
内臺航空の時間短縮
上り便はダグラス機によれば 東京に一晝夜で著く

既報の如く内臺定期航空はダグラス機の正式就航と同時に來る四月一日からダイヤが變更されることになつてゐるが、當分ダグラスは一機だけ就航するためダグラスと三Mが交互に飛び九月一日より愈ダグラス二機就航となる模樣、改正ダイヤは左の如くである(全部内地時間)

△下り

ダグラス機 午前八時十分福岡發、同十一時十分那覇著、午後零時二十分同發、午後三時十分臺北著

三M機 午前八時十分福岡發、午後二時那覇著、同二時三十分同發、午後七時十分臺北著

上り

ダグラス機 午前七時臺北發、同九時三十分那覇著、同十時二十分同發、午後一時二十分福岡著

三M機 午前七時臺北發、同十一時二十分那覇著、同十二時五十分同發、午後六時福岡著

右に依り上りはダグラス[illegible]午後二時五十分福岡發の大阪行便に連絡し大阪へは同五時五十分著、東京行き旅客はここで一泊となるが郵便物のみは大阪發午後六時半東京著同八時十分の夜間郵便機に連絡し、その日のうちに東京へ到著する、下りは郵便は東京發前日午後五時發便が同七時十分大阪へ到著して一晩泊り翌日午前五時發にて内臺下り便に連絡する旅客は東京發前日午前十一時卅分下り便で午後二時二十分大阪著一泊して翌日午前五時發下りに乘るか或はまた一氣に福岡まで飛んで午後五時四十分著一泊して翌日の内臺下り便に連絡するか何れにても可、即ち上りは郵便は臺北から東京までお客は大阪までその日のうちに到著下りは、大阪からは郵便旅客とも一日で連絡し東京からは[illegible]

海人草採取の斷念を慫慂せん
平田氏が馮德安に

[illegible]

臺北飛行場で盛大な落成式
來る三十日に主な官民數百名を招待し披露

帝國航空の殆ど唯一の據點臺北飛行場は將來更に國際飛行場として益々その使命に重きを加へんとしてゐるが、第一期と稱すべき工事を最近完了したのでいよいよ來る三十日午前十一時半から嚴かに落成の神儀を執行し同十一時二十分から總督、軍司令官、長官以下主な官民數百名を招いて同飛行場に招き晴々しく落成式を擧行し兼ねて日本空輸臺北支所の開所披露を開催することに決定した、當日は午前十一時廿分開式、交通局總長の式辭、飛行場設計の工事報告、總督の告辭、軍司令官、本社社長の祝辭、日本空輸會社長の挨拶があつて式を終りダグラス機を展覽して宴に入ることになつてゐる

西大將衰弱加はる

【東京二十日發】二十日午後二時十五分敎育總監部發表 西大將は今明來依然重態を續けられ更に衰弱を加へたものと認められる

刑務所用材として
桐の造林を計る
けふ臺灣三成協會が臺北州下で 山開き式を擧行

釋放者保護事業を眼目とする財團三成協會では、目下全島にて七十八ヶ所の保護團體を有して居るが、其の內臺北の一新會を始め計九ヶ所は釋放者保護場を有し、それらの監督保護の下に在るものが現在百五十二名を算しその內五十二名は場外に在つて生業に從事し百一名は場内に收容されて居る、而して是等保護事業費に對し國庫より年額四千九百圓づつの補助が

與へら れて居るけれども、逐年同事業の擴大に伴ひ費用漸く不足を告げるので、之を補塡する爲めに、今回同協會事業として臺北州北山庄内に二十甲に亙る土地を買入れ、之に桐の造林を爲すこととなり二十一日同地に於て其の山開きの式が擧げられる、右の事業は同協會長たる山本法務課長の指示に基き同會臺中支部長山田榮一郎氏が臺中州同事業と連絡を取つて計劃したもので、本年度より向ふ三ヶ年間、年々六百本づつ苗木を植付け、保護釋放者の業務としてその育成を計るもので植附後七ヶ年目に步留五〇%一本三十錢として山元價格二千四百圓づつを擧げ得る豫定である、現下全島刑務所の作業工場に於て使用する桐材に就ては

相當量 を滿州材に仰いで居るので、この造林事業完成の曉には之が輸入を防止し得ることとなり、一面釋放者に生業を與ふることともなつて一石二鳥の計畫として其の前途に多大の期待が寄かれて居る

日支關係は
思想的にも考へ方を直す必要があらう
南支視察を終へ神戸に著いた 松井石根大將語る

【神戸二十日發本社特電】香港から南支を視察した松井石根大將は上海丸にて午後五時神戸へ到著上陸したが、日支關係は思つたより一層よろしい表面的にはまだこだはりがあるが心持では一日も早く親善關係にといふことが見える、前支的作用によつて早急にといふ事にはいけない、こちらが悪しきと同樣な不安をむかふでも感じてゐるわけでそれが緊張に導めることがあるのだ、胡漢民に對しては[illegible]

第一香港官吏達は政府の考へに多少相違はあるがよく分つてゐる程門に支部を作つたが貢獻、香港にも作る心算だ要するに日支關係は思想的にも考へ方を直すことが肝要だ

不許可で吃驚
勝手に埤圳を設けて 大直の農民連が市に陳情

[illegible]

基隆の東京大相撲
四月十五、六日

【基隆電話】基隆に於ける東京大相撲の日取りは四月十五、十六の兩日と決定、場所は[illegible]

大本教信者の提出品を燒却
きのふ基隆署裏庭で

【基隆電話】基隆署管下では大本教信者から任意提出せしめた神具、著書等の整理も大體濟んだので二十日午後それ等を署内裏庭に山の如く積みかさね火を放つて燒却かくて基隆にかける大本も一塊の灰となりおはつてしまつた

海軍機墜落
操縱者は落下傘で助かる

【館山二十日發】二十日午前九時頃館山上空飛行中の館山航空隊機[illegible]上飛曹[illegible]が機體に故障を生じ二千メートルの上空より墜落、[illegible]は落下傘にて無事降下した

昨年と大差ない
醫專卒業生のはけ口 今年は最後の卒業式

本島醫學敎育の先驅を果し、四月より臺大醫學部の創設と同時に同校となり同部の附屬專門部となる臺北醫專の最後の卒業式は十九日中川總督の臨場を得て盛大に擧行されたが、本年度の卒業生は六十一名、內二名は臺灣文藝生で、殘り六十名の就職狀態を見ると大部分は從來と同樣變化なく、大部分は赤十字病院の醫員、又は見學生として入り、約十四名は臺北醫院の副手、見學生として入り二、三年臨床の經驗を積んだ上開業するなり、官公院に勤めるのが例となつて居るが、其他は新竹醫院一名、基隆醫院二名、高雄醫院一名、嘉義醫院一名

が就職決定し、其他中研衛生部に一名、醫學部に一名殘る事となり就職未定の者は僅かに二、三名の好況振りである、同同校の特色とする海外方面には從來卒業生で支那に五十二名、滿洲十二名、關東州八名、英領海峽植民地に十六名、マニラ一名と多數の內臺人先輩が活躍して居るが、本年の卒業生の中一名は五六月頃試驗終了後シンガポールの內地人經營の醫院に就職する事になつて居り今後、經濟的、南支南洋發展に步調を合せて同校卒業生の海外發展が期待されて居る

堀內醫專校長
在職四十年祝ひ
二十二日醫專で擧行

臺北醫專校長堀內次雄氏の在職四十周年記念祝賀會は、既に同校小島敎授が委員長となり同校卒業生、病院、大學、中研、其他同氏の知己數十氏が中心となり設會の計畫中であつたが、愈々二十二日午後一時から同校講堂に於て盛大に擧行される事となつた、同當日は同校庭に於て堀內氏の胸像の除幕式、園遊會、記念品の贈呈等ある筈、因みに同氏は赤十字病院長として今後共臺灣に留り本島醫學界の元老として大いに努力する事となつたが、同氏は明治二十九年一月醫師として渡臺、臺北醫院に勤務、翌三十年には本島醫學敎育の濫觴たる臺北醫院附屬醫學講習所の設立に盡瘁し、爾後醫學校敎授、大正四年より醫學校長兼び赤十字醫院長、大正八年より醫專校長として今日に至る迄前後四十年、本島の內外遠くは滿州、支那、南洋に發展しつつある千三百餘名の卒業生を世に出し、又明治四十一年以來中研技師、衛生部長として本島の豫防衛生狀態の改善に貢獻する所多く、又臺灣醫學會長として斯界に盡せしむる

三田博士が衛生部長兼任か

堀內中研衛生部長の辭職は時期の問題であるが後任としては大學との連絡、研究の必要上專ら三田醫學部長が衛生部長を兼任する事となら[illegible]

新卒業生が謝恩會

臺北醫專の新卒業生は二十日午後六時半から堀內校長始め恩師を鐵道ホテルに招待し謝恩會を催した

南支航路に
新造の香港丸
四月五日から就航

【基隆電話】大阪商船では基隆から廈門、汕頭、香港を繋ぐ南支航路に四川、廣東の二船を就航して臺灣と南支間の交通に努めてゐるが日支關係の好轉に連れて同航路の定期客を不足とするに至つたので更に一船を加へる事となり臺北丸と命名し四月五日から就航せしむる事となつた、同船は一萬二千トン、長八百七十五呎、幅十三米七八、速力十五節を有し設備は頗るなる一等四十七名、二等百九十名で防蚊設備を施し[illegible]

各所を荒した
少年捕はる

【基隆電話】基隆市曙町八中所不定無職少年[illegible](一七)は去る二月四日午後十一時四十分頃基隆市[illegible]一の八原料商の家に侵入[illegible]を竊取したのを始め以來內地人、本島人を問はず各住宅で現金[illegible]を取り捲りたのを始め[illegible]の取調べで[illegible]が判明した[illegible]

自由人野球春季大會
廿九日から

自由人野球聯盟の春季大會は本月二十九日から臺北市[illegible]校で[illegible]

中川幹太氏より來電

大阪商船の臺灣丸[illegible]中川幹太氏は二十日航海中の[illegible]より次の如き挨拶を本社へ寄せて來た[illegible]

養母に氣がねし
養子夫婦が服毒
危い所を一命とりとむ

「親一升あれば」の喩へ、婿養子となつたばつかりに口八釜しい養母に氣がねして遂に厭世觀を抱き、新婚一ヶ月しか經たぬに新夫婦共に服毒心中を企てたが、未遂に終つた悲話——この氣の毒い婿さんは新莊郡鶯歌庄三峽埔子字第五八番地平[illegible]で一ヶ月前市內永樂町五の三五九郭氏阿田(二〇)の入婿となり未だ新婚の

樂しい 夢を辿つてゐたに、偶々去る十七日、今日嫁家では死んだ母の一周忌供養を營むといふので新婦を伴つて墓參したいと申し出たが養母の郭氏阿昧(五七)にはねつけられ、それでもこつそり新妻を連れ立つて里に行つて戾つて來ると、待ち構へた養母に散々ののしられたため、若氣の至りに悲觀し遂に死を決し十九日夜十時頃新妻とカルモチンとアンチピリンを服毒しようとしてゐた際新妻が來入つて來て

發見し 夫の心情をきいてこれまた、共に死にたいとて、兩人共に服毒し二十日午前六時頃苦悶してゐたのを家人が發見、大騷ぎとなり醫師の應急手當を受けて夫婦とも漸く生命を取り止めた

結核豫防日
行事打合
督察會館にて

來る四月二十七日の結核豫防デーの日の行事打合せの爲め二十日午後二時から明石町督察會館で總督府衛生課、臺灣結核豫防協會、赤十字支部の關係者、各州廳、各[illegible]協會、赤十字支部、國防婦人會等の關係係員が參集、主催者側に於て施行すべき事項、州、廳、市に於て施行[illegible]

共事業に投げ出すと[illegible]が出た場合全部公[illegible]

今日の天氣

△臺北地方 東の和風晴一時曇
△北部地方 北東の和風曇雨
△昨日の最低氣温 五八度八分(午前一時)
△昨日の最高氣温 七二度六分(午後一時)
(臺北測候所發表)

母すみ儀
兼而病氣加療中ノ處藥石效無ク本日午後二時五分死去仕候此段御通知申上候
追而告別式ハ來ル二十二日午後三時ヨリ同四時マデ臺北市[illegible]於テ佛式ヲ以テ相營ミ申候
昭和十一年三月二十日

女	金子和氣子
親	金子敏惠
親	今野覺治
親戚	平山正健
友人	小松吉久
代	長谷川銕郎
人	牛山義晴
親	關浦久

今日迄の名畫三百本! 映畫の殿堂は新設館に限る

酒井雲 本夜の呼物 浪曲 三萬石の屁 恩讐の彼方 第二世界館

日本と明日は 日本最大の話題作! 最後の日曜日 新世界館

白い友情

巴里は夜もすがら エノケンの近藤勇

エイミルストン[illegible]ノオペレツタ 上品で朗らかな POLの豪華オールトーキー 輸入シヤルル・ボアイエとコルベールの共演

有田大使將訪介石氏 會談國交調整之事

南京二十日電。有田大使。二十日午前十時。到孔祥熙氏別邸。訪問行政委員長蔣介石氏。最後會見。有田大使。關日華問題。與張群氏會談。貴國政府態度方針。大體諒解。然至於全面的國交調整。猶要幾多努力。於此際欲就貴下意見。對於蔣氏關於國交調整之事。開陳所信。種々懇談。

聯盟理事會 法白共同問責德國 決議案滿場一致採擇

倫敦十九日電。聯盟理事會。十九日午前十時十分（臺灣時刻午後六時十分）。在西公司宮開會。同二十五分祕密會議終了。作公開會議。德國代表律邊爲氏。演說如左。德國以法蘇相互援助條約。違反路加條約與否之事。欲提訴於海牙國際司法裁判所之提案。全然反對。本問題以政治的意味爲最重要。想委於海牙國際司法裁判所之純然法律論的審議機關。爲全不適當。抑法俄同盟。全以德國爲目標而結成。法俄條約完全以路加條約爲無效故。德國以計畫的破壞路加條約之非難。不得不謂之不公正。法國政府。因締結法俄條約之行動。今者路加條約全至消滅。德國離脫平和條約第四十二條以下之桎梏。回復萊崗再軍備自由。聯盟認法俄兩國相互援助條約。正以德國爲目標之侵略的行動。對兩國當適用制裁。法俄兩國。照條約自太平洋岸至英國海峽之廣汎地域。相互援助提攜。將不知聯盟對此提攜。將如何制裁。然德國不論如何之國。絕不結軍事的同盟。右演說終。以法語翻譯。午前十一時一旦休憩。午後三時五分。以非公開會議。續開約二十分間。協議後午後三時二十分。開公開會議。即表決法白共同之德國問責案。同案遂以全會一致。形式採擇。右表決之際。德國代表李氏。以低聲表示反對。理事會午後四時二分散會。

臺灣製鹽 大量賣於日魯 驅逐英國鹽

臺灣製鹽。賣於沿海州漁業之日魯漁業會社。從來每年七八百萬斤。本年將必登增至二千四百四十萬斤。即二千萬俵。同方面漁業用鹽。從來英國產品多來。此事於我國鹽業國策。引爲欣慰。因欲以臺灣產[illegible]

時半。奉于同校。出席來賓。知事代理二輪州內務部長。其他關係者暨父兄等多數臨場。一同既就所定。奉讀後。生徒合唱奉答歌。合唱國歌。鈴木校長勅語奉讀後。對卒業生百十八名總代中津藤子孃。一括證書授與。校長對左記品行方正。學業優秀及篤行。皆勤者等各授與賞品。校長學事報告。並爲有益告詞。知事代理二輪部長訓詞。來賓祝詞。卒業生總代橋爪千枝孃答詞。次卒業生及在校生。交唱惜別歌。同十時半閉式。又本年受賞者。◆優秀賞　橋爪千枝。中津藤子。森岡八重子。渡邊イク。楢崎宏子。◆優良賞　堀文子。森岡八千代。佐藤愛子。◆篤行賞　大河內綾子外八名。◆皆勤賞　李氏金枝外二名　◆精勤賞　杉本セキ外二名。並受愛國婦人會賞云。

南投女公受憑

南投女子公學校第十一回卒業式。去十九日午前九時半。在同校講堂舉行。有郡守等列席。十時四十分閉式。入賞者。郡守賞　張氏玉卿。街長賞　簡氏彩琴。優等賞　蕭氏碧霞。簡氏瓊英。王氏信。劉氏貴妹。張氏玉卿。六個年皆勤賞省略。

慈惠義塾募生

艋舺慈惠義塾。爲養成貧家不入公學校之兒童。新學年欲招募一年男女計六十名。二三四年編入生若干名。希望入塾者。可速向義塾領取入塾願書。本月末截止云。

乃木山平松師 鼓舞乃木精神

東京市乃木山道場總裁平松師。來臺之後。得督府臺北州。帝國大學。其他重要官民援助。昨今奔走安民團體間。連日連夜。集衆講演。鼓舞乃木精神。其他諸人。南北奔馳。於臺北州下。經已講演多次。不日自中南歸來。又將應聘講演。平松師。壽過古稀。天生辯舌。終日講演從容不倦。該晉及會事務所。設在市內南門町片倉合名會社內云。

臺北市衙建築工事 各種事情異常遲延 市當局講究最後方策

臺北市營繕課。關於市衙新築。及樺山小學校舍。與自動車庫移轉等。諸大工事。由永島課長外諸課員。極力籌備。更招聘內地建築技師。以當設計。最近圖面。經已完成。然因種々事情。尚未興工。殊如將爲新市衙敷地之樺山小校。第一期移轉工事。初按至本年三月杪。新築十八教室於電力會社修理工場。該第一期移轉費。雖於十年度豫算。計上二十萬八百九十圓。然因借入金手續及審議。意外延遲。至本年一月。始受起債認可。故樺山小校移轉工事。遲延一年間。而市當局。於市債認可同時。將校舍新築工事。附諸入札。以十八萬七千圓。由清水組包辦。一面電力會社。因松山新工場。爲日前陰雨連綿。至今尚未竣工。故至三月契約期限。樺山工場不能移轉。爲是樺山小學新校舍。不能興工。一面勅使街道擴張工事。來六月將著手。舊市衙一部。亦須折衝。水道。土木。營繕三課。豫定移轉於樺山小校講堂。然因樺山小校々舍未竣。不能即時移轉。爲此解決方策。市當局將與電力會社當事極力折衝。使其工場從速移轉。俾能建築樺山小校校舍。而以雨天體操場。充爲小校講堂。於是土木。水道。營繕三課。及市尹室等。則能移轉於樺山講堂。是窮餘之策。然亦不得不依此法云。

商業專修校 就職甚易

臺南商業專修學校。因課以實務的教育。得各方面好評。爲是其就職率。逐年好成績。如本年卒業生三十七名。而申入者。多至約七十名。其就職地。會社關係居首位。次爲商店官衙其他。如是就職之好況。學校當局亦大悅云。

靜修女校 舉卒業式

私立靜修女學校。第十六回卒業式。二十日午前九時[illegible]

特別議會召集詔書 二十日以官報公布

東京二十日電。二、二六事變。內閣更迭。特別議會延期於五月。其召集之件。爰由內閣上奏中。已蒙御裁可。二十日以官報公布詔書。

詔書

朕依帝國憲法第七條及第四十五條。本年五月一日。帝國議會。召集於東京。

御名御璽

昭和十一年三月十九日

各國務大臣副署

會期所關詔書。同時公布如左。

詔書

朕以本年五月一日。命召集帝國議會。會期二十一日。

御名御璽

昭和十一年三月十九日

各國務大臣副署

入江子爵 腦溢血逝去

東京二十日電。皇太后宮大夫。御歌所長。從二位勳一等子爵入江爲守氏。十九日午後九時半。起腦溢血。於牛込余丁町自邸逝去。享年六十九。

西大將憔悴 須要警戒

東京二十日電。二十日朝西大將容態如左。（教育總監部發表）。西大將病狀。其後一進一退。然漸次憔悴。須要警戒。

北市小公校 舉卒業式

臺北市小公學校卒業式。其最後之二十日午前九時建成小學校（松岡市尹臨場）。同時錦小學校（千葉課長臨場）。同十時樺山小學（樂滿助役臨場）。午後二時。太平公學（松岡市尹臨場）。各舉行卒業式。學業優秀受市尹賞者。◆建成　宮內策良。速水經康。大場和夫。岩城久ネ。西川セツ。◆錦小　佐川弘。渡邊ヨシノ。◆樺山　宮原光夫。岡坂嘉宣。渡邊秀則。市川昌子。野口芳代。

三田博士 入臺大決定

東京二十日電。新設之臺北帝大醫學部長。確定三田博士爲教授。二十日閣議。決定發令。又小川教授退官。同時決定。

正四位勳一等　三田定則

任臺北帝大教授（一等）

臺北帝大教授　小川尚義

依願免本官

定例閣議

東京二十日電。二十日定例閣議。午前十時二十分在首相官邸開會。廣田首相以下各閣僚（川崎商相缺席）出席。馬場藏相。報告起閣後公債賣出情況。既達四千萬圓。由是觀之不須憂慮。次廣田兼攝外相。報告德國萊茵再武裝問題捲起。歐洲國際關係。及中國問題。別項人事決定。午前十一時五十分散會。

臺南警署 處分邪教續聞

臺南警察署。對於大本邪教撲滅所關諸工作。秉承州當局指針。逐日進行。除將分所及諸幹部所有神籠書籍。印刷物押收外。並對信徒個人。令其獻出神棚。十九日朝八時起。請教徒已陸續提出。記章及教主仁三郎所書之扁額。亦令各提出。查前年神聖會支部發會時。市人士多加入。當斯時出勤務人會者。多爲市重要人物。一般關於皆面且不甚介他。乃爲加入。至於會之主旨。多漠焉不關云。

員林商工會 總會議案

員林街員林商工會。訂來二十二日午後一時起。在員林公會堂。開定期總會。當日協議事項。爲昭和十年度收支決算承認。昭和十一年度收支豫算報告。員林驛改築並西門路切陳情。中學校設置運動所關。員林市區改正促進。八堡圳水路移轉陳情。郵便局廳舍改築促進。基本財產造成規約變更。役員改選諸件云。

總督將晉京 礎商政務

中川總督。欲與廣田內閣[illegible]

大高雄市停車場 敷地決定六萬坪 招集地主交涉買地

大高雄驛敷地選定問題。乃多年懸案。十萬市民。最爲關心。如市內各實業團體。各本于所決議。對當局希望從速決定發表。反覆陳情。而市會亦猛烈論議。要望當局之善處。茲已決定在市內三塊厝高雄中學校。至市內大港市營屎尿池間。六萬餘坪。高雄州受鐵道部委託。于去十八日午前九時。招集該方面有力者潘老氏外本島人八名于內務部長室。由廣谷內務部長。伊藤地方課長。德重地理係長等。就敷地買收。詳細說明。以求承諾。又于午後。召集內地人地主八名。同樣交涉。而求蓋印于承諾書。同敷地關係地主百二十餘名。從來買收價格。普通一坪。爲地租率之二百二十倍程度。此次以五百倍交涉買收。其買收價格。最低三圓五十錢。最高七圓五十錢。平均五圓。又鐵道部于十年度。計上敷地買收費五十萬圓。爲是擬于十年度內。完成一切買收手續。又貨物驛。將現在高雄驛改造充用。一面市當局。關自驛前通市內。連絡道路開鑿工作。有暗中買收土地之風說。因而土地牙伸。及各種企業家。並住宅建築希望者。一般對于同地方。正爲物色適地買收。該方面頗形活氣云。

敷地買收 金三十餘萬圓

既報高雄驛敷地買收。高雄州當局。由鐵道部之委託。去十八日。對地主開始交涉。十九日午前十一時。再集關係地主百二十名。同抵當權者二十名。計百六十二名（中十餘名缺席）。在親權者于青年會館。由廣谷內務部長。伊藤地方課長。德重地理係長等辭應。求承諾印于承諾書。時有多少質疑應答。終無異議承認。後于午後二時。圓滿告完。同敷地五萬八千七百十三坪。件數九十七。筆數百五十五。買收總額約三十萬圓。地主大部分滿足。

羽衣洋菜館 傭人行竊

臺北市西門町。羽衣洋菜館。自客年末以來。頻々紛失現金。外套等。由北署菊池。諸藤。張。吳四刑事。內偵中。疑同館傭人林家煥。年二十一。所爲。去十九日拘引歸署。始自承係新竹市人。客年一月。以竊盜罪。被處懲役一年。至十二月出獄。流到臺北市。被傭于小林旅館。因盜竊未改被解雇。再傭于羽衣洋菜館。前後竊取十數回。被害金額不尠云。

建築工場專門賊 深夜被壯丁捕住 基隆保甲表彰該壯丁

基隆警察署。元町派出所。開一同。許事會應其必要。保甲壯丁團。壯丁李春覺。同謝塗樹二氏。本月十三日由臺北州知事認可。去十八日受保甲賞揚。賞授贈金各一封。聞受賞原因。係新曆冬防警戒之時。夜間午前四時頃。於田町中央劇場新築工場內竊盜潛入。正在竊取鐵枝之時。被巡回中之壯丁李春覺氏發見。當場捕交警官。又同夜間午前五時頃。福德町仁生堂藥局前有兩名苦力。用後拖車。載多數鐵枝。被李春覺及謝塗樹二氏發見。詰問其由來。乃知其爲向福德町市場新築工場內竊取者。即捕送派出所。以此功勞而受賞云。

再被拘去 強欲無錢觀劇

嘉義市埤子頭四〇二無賴漢長山。年二十。外十七名。以長山爲首。結拜十八虎團。團長長山。被嘉義署即決。拘留二十五日。外團員十七名。去十八日。受嘉義署召喚注意。使之各就正業。然後釋出。顧此中尚有市內元町四丁目九五前科強盜一犯林塗。脚三二六前科一犯阮石。年二十一。同市竹子腳。年二十二名。然均同日午後九時。又以無入場券強闖入嘉義座。警察門番阻之不聽。遂起武力。適渡邊張兩刑事至。將兩惡漢押入司法室留置究辦中云。

控訴公判 主張無罪 妨害水利事件

新竹州竹東街字竹東人彭江波。年五十六。關于水利妨害控訴公判。去十九日于地方法院。由小脇裁判長。鳥飼檢察官干與。金子（保）黃兩辯護士立會開廷。該事件內容。被告竹東街竹東二百七十六番地。山林內有園八分。由錦播引入爲灌溉。被告于昭和八年末。閉塞該泉致犯水利妨害罪。對此習同檢察官。以證據明瞭。爲理由。求刑罰金五十圓。辯護士爲是金子。黃兩辯護士。照現場檢查。發見被告所有該園。整地爲畜相園。乃于園中掘得豐富之水脈。乃變更作爲田。念永肥之。而錦播之泉。乃閉塞之。而錦播之田。亦依新泉灌溉。若無不利等。並取一番。主張被告無罪。然後閉廷。判決訂來四月四日云。

竹州衛生課長 論文通過

新竹州衛生課長下村八五郎氏。客年末提出論文于京都帝大。日前通過教授會。氏所提出論文。爲虎疫菌生物學的性狀。並基于培養菌株分類。及其免疫學的研究。外參考論文十一編云。

下關某國石油社員 國際間諜嫌疑濃厚 探查各要塞築城機密

下關電。下關署特高外事課。最近探知朝鮮京城某國石油會社支配人某。爲指揮者。下關市同石油會社幹部數名。有國際間諜嫌疑。現得憲兵隊應援。極秘密搜查中。彼等最近下關要塞地帶之地形等要塞築城機密。且彼等乘機會。搜查下關附近之各要塞築城機密。[illegible]似已握有確證。又同員外十數枚。送還本國之與賞狀。[illegible]當局處爲國際問題。十分緊張搜查中云。

南州自治協 事業計畫 發表五要項

臺南州自治協會。爲州下自治行政健全發達。併資會員相互研究。樹立十一年度事業計畫。協議會及幹事會。如左。一、協議會及幹事會。[illegible]二、講習會講話會。對州郡市街庄職員。年集兩次。開地方改良所關講習會。或對街庄協議會員。開實務指導講話會。三、研究會。州郡市街庄職員。分州下南北二部。隔月各郡輪流。開實務研究會。四、刊行雜誌。年發行六回。涵養自治觀念。以資地方行政事務研究調查。五、研究獎勵。募集郡市街庄事務整備刷新或地方改良施設所關研究論文等。

太平公校 舉卒業式

臺北市太平公學校卒業式。二十日午後二時十分。舉于同校講堂。出席者市尹代理樂滿助役。千葉課長及附近小公學校長其他等一同就席。敬禮後。合唱國歌。赤羽校長勅語奉讀後。唱奉答歌。校長對卒業生高等科第一回陳培麟外十四名。本科第三十三回陳木振外二百九十七名。各一括證書授與。並對學業優良本科葉皇欽外十七名。高等科陳再生外五名。以外努力賞本科陳平川外十五名。高等科陳秀寶外八名。其他六年皆勤三十六名。各授與賞狀。續爲有益告詞。次市尹代理樂滿助役。對高等科陳哲堯。李劍璋。本科蔡元勳。鄭俊男。陳永業。蔡天送。卓朝明等各授與市尹賞。繼爲懇切訓詞。來賓祝辭。卒業生總代答詞。[illegible]

蘇澳自動車公司 貨物車顛落崖下 運轉手泥醉人夫皆負傷

蘇澳自動車公司所有。北五二六號貨物自動車。去十九日午後十時頃。由運轉手雷坤登。年二十六。操縱欲歸蘇澳。至途中南方澳水源地附近。竟顛落于二十尺崖下。運轉手無事。人夫三名負傷。保安係員急赴現場臨檢。問其顛落原因。爲運轉手已泥醉所致。目下運輸課訊問中云。

強盜犯公判 求刑八年

新竹州桃園郡大園庄人。強盜犯許阿鮑。年二十九。去十九日。在臺北地方法院刑事合議部。由川脇裁判長主審。吉田檢察官干與。開廷公判。事實審理後。由吉田檢察官。求刑懲役八年。訂來三十一日判決言渡云。

尚未自白 華人稅關間諜 當局蒐集證據

既報基隆水上署高等係。日前逮捕華人稅關間諜黃某。將其繼續查究。惟自供於客年十一月。未渡臺前在對岸各地暗躍。密報本島貿易船動靜。而在基隆之間諜行爲。尚未自白。當局現在極力蒐集證據。又據雖自稱爲船商公會書記。實與該會無何關係云。

茶共販所 通常總會 皆原案可決

臺灣茶共同販賣所。于二十日午後二時三十五分。假蓬萊閣。開第八回通常總會。特產課長代理一番瀨農務課長。谷村技師。及新竹州內務部長。臺北新竹兩州勸業課長。其他關係官十數名臨席。開會詞後。一番瀨課長就議長席。對決議錄署名者。指名魏成根。姜瑞昌兩氏。由是入議事。附議承認及決議事項。

一、十年度收支決算事業報告。及剩餘金處分案。

二、準備金及特別積立金融通爲事業資金件。

三、借入金最高限度件。

以上各議案。均無異議。原案通過。次監事改選結果。各見重任。于三時四十分終了。同午後七時頃。續于同處。大開懇親會。招待關係官民及組合員約二百餘名。

竹南

店舖競技

郡下酒類煙草賣小賣人組合主催。店舖裝飾競技會。日下由各小賣店。爭奇鬪巧。裝飾店內。以挽人氣。去十九日。專賣局岡崎臺北支局長。偕小賣人組合聯合會幹部一行五名。到新店庄。深坑庄下各處小賣店實地審查。成績頗佳。第其結果。按四月中旬發表云。

知事初巡

新任今川臺北州知事。訂來二十四日午後一時。巡視文山郡下。先赴文山郡役所。然後再赴新店。深坑兩庄云。

修理郡衙

竹南郡役所。因昨年地震被害頗甚。屋蓋及庄壁大部分破壞。按近日中著手修理。一般事務暫移武德殿。及俱樂部（庶務課）二處辦理。

建組業店

竹南建業信用購買利用組合。震災後第一回事業。於竹南驛前大通。即市場北側之地。定建二階店舖十軒。其包辦事務一切。已經終了。近將興工。按來七月竣工云。

大甲

公學卒業

大甲公學校第三十三回高等科第十一回卒業式。於去十七日午前十時。在當校講堂舉行。岩元校長授與文憑及賞狀。六個年皆勤賞陳式探外二十二。筒井庶務課長訓示。修業生陳式探答辭。卒業生陳銘盤。王榮宋江。水龍答辭。攝影紀念。散宴乃散。

女公修業

大甲街大甲女子公學校第九回卒業證書授與式。去十六日午前九時。在該校舉行。來賓有郡守。柴田街長。岩元中校長其他。九大校長授與卒業證書。對貞氏來賓外五十名授與賞品。滿富郡守訓示。修業生陳氏[illegible]

斗六

陳情後任

斗六郡莿桐庄長張杏林氏。既提出辭表。後任者。內定該郡大埤庄助役。以風聞一傳。該庄協議會員林冉添。林和外數氏。于十八日。訪問齊藤郡守。陳情不可任命移入庄長。又于十九日更赴州廳當局。訪問州知事外關係方面亦同樣陳情。然後退出。

增級問題

斗六女公。昭和十一年度入學志願者殺到。竟超過豫定人員。見童數按一學級七十名。然三十名。學校當局。苦無處置。

教化會議

斗六郡教化聯合會。去十六日午後八時。在郡役所會議室。開教化會議。出席者役員四十二名。協議左記事項。生活改善講演。總會開催。按來四月十一日午後八時。在炎峰青年會館。開役員選舉。決定會館借用爲集會所件。國映會開催。國旗揭揚設置。無線電購入等。

嘉義

開懇談會

臺北市赤木勸業課長。與市營市場貨主一行。十九日到嘉義。同日午前十時半。在嘉義市公會堂。開懇談會。而嘉義市。有高石勸業課長。外貨物關係者。計四十餘名參列。北市赤木勸業課長。對中央卸賣市場使命之重大。有所說明。並將市場之主旨。紹介於各出席者。聽取各貨主運輸意見。懇談至十二時頃散去。

交通整理

嘉義署交通例日。爲十九及二十兩日間。各日午前八時起。至午後十時。由外勤部各派出所員。保甲役員。壯丁團員。保甲民等總動員。出任交通整理。民衆甚有理解。全部由左側通行云。

南投

警官講習

南投郡警察課。草屯分室主任大澤後太郎氏。此番被拔擢。田中司法主任偕被派往入臺東警察講習所。去十七日午後五時。在草屯庄役場公室。爲氏開送別會。又郡韻深巡查部長合格甲種科生。村上保安合格特科生。大倉氏十九日警察出發入所。按二十八日中往南投云。

警所落成

大甲郡沙鹿警察官吏派出所。因昨年大震災損害一部分。後以國庫金四千圓修繕。本月初竣工。去十七日午前十時。在派出所舉落成式。來賓滿富郡守以下二百二十名列席。由李章昌氏開式辭。坂本部長工事報告。滿富郡守式辭。協議會員李章昌氏式辭。村大暘氏祝辭。廣井課長致辭。正午式畢。撮影紀念而散。

公學授憑

草屯庄土城公學校。第十五回卒業式。於去十六日上午十時。在該校舉行。第十一時告終。卒業生三十九名。受獎者。[illegible]

文山

養女贖回

既報新店庄屈尺溪墘某之妻。[illegible]

詩壇

幽居　揚笑儂

藥欄低亞碧窓虛。歸燕雙々入草廬。吟罷余趣堪上後。夢回柴彩月來初。留賓小酌傾村酒。課子餘閒讀野書。舊日劉郎憔悴甚。桃花莫問武陵漁。

同題　溫研周

[illegible]南陽原是[illegible]

同題　王柳園

[illegible]

小說　新蕩寇志（卅八）

盜賊相遇（四）　英雌惜事

[illegible]